

LAPORAN TUGAS AKHIR

**PENDAMPINGAN KELOMPOK WANITA TANI MEKAR LESTARI DALAM
PENGEMBANGAN EKONOMI KELOMPOK MELALUI PROGRAM PANGAN
LESTARI DI PADUKUHAN KARANGASEM KALURAHAN SIDOMULYO
KAPANEWON PENGASIH KABUPATEN KULON PROGO
DAERAH ISTIMEWA YOGYAKARTA**

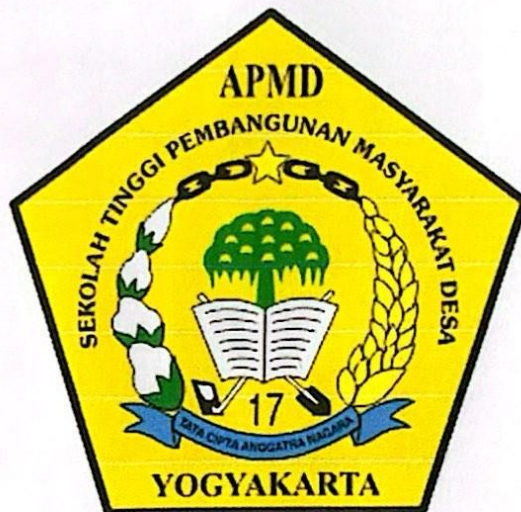

Disusun Oleh:

AZZAHRA FATIKAH MAHARANI

NIM: 21330001

**PROGRAM STUDI PEMBANGUNAN MASYARAKAT DESA DIPLOMA TIGA
SEKOLAH TINGGI PEMBANGUNAN MASYARAKAT DESA "APMD"
YOGYAKARTA**

2024



HALAMAN PENGESAHAN

Laporan Tugas Akhir ini telah disetujui dan dipertahankan di depan Tim Penguji untuk memenuhi persyaratan memperoleh gelar Ahli Madya pada Sekolah Tinggi Pembangunan Masyarakat Desa “APMD” Yogyakarta pada ;

Hari : Rabu
Tanggal : 7 Februari 2024
Jam : 10.00 WIB – 11.28 WIB
Tempat : Ruang Ujian

TIM PENGUJI

NAMA

TANDA TANGAN

Pembimbing/Penguji I : Ir. Rini Dorojati, M.S



Penguji II : Dra. Zulianti, M.A



Mengetahui

Ketua Kelompok Wanita
Tani “Mekar Lestari”



Sri Haryanti

Ketua Prodi PMD

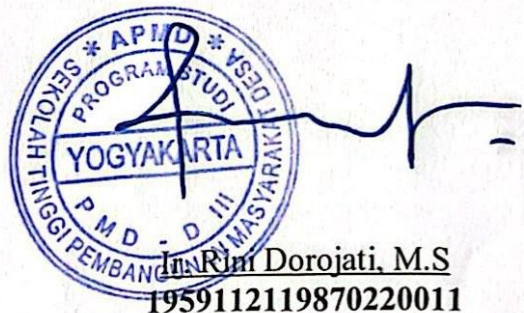

Ir. Rini Dorojati, M.S
1959112119870220011

MOTTO

“Tetap tenang, ikuti semua alurnya, tebarkan kebaikan dan yakinlah semua akan terlewati”

KATA PENGANTAR

Puji dan syukur kepada Tuhan Yang Maha Esa karena telah melimpahkan karunia- Nya sehingga penulis dapat menyelesaikan Laporan Tugas Akhir yang sangat sederhana ini dengan judul “Pendampingan Kelompok Wanita Tani Mekar Lestari dalam Pengembangan Ekonomi Kelompok melalui Program Pangan Lestari di Padukuhan Karangasem, Kalurahan Sidomulyo, Kapanewon Pengasih, Kulon Progo, Daerah Istimewa Yogyakarta” tidak akan dapat terselesaikan tanpa adanya bantuan dari beberapa pihak yang telah berperan. Oleh karena itu saya selaku penulis dengan kerendahan hati dan segenap rasa hormat untuk mengucapkan banyak terima kasih kepada:

1. Bapak Dr. Sutoro Eko Yunanto selaku Ketua Sekolah Tinggi Pembangunan Masyarakat Desa “APMD” Yogyakarta;
2. Ibu Ir. Rini Dorojati, M.S. selaku Ketua Program Studi Pembangunan Masyarakat Desa sekaligus dosen pembimbing dalam penyusunan LTA yang senantiasa membimbing penulis dengan penuh kesabaran dan teliti sehingga LTA ini dapat terselesaikan;
3. Ibu Siti Sumaryatiningsin, S.Si., M.IP selaku Dosen Pembimbing magang yang senantiasa memberikan masukan dan saran dalam berjalannya kegiatan magang;
4. Bapak/Ibu Dosen Program Studi Pembangunan Masyarakat Desa yang telah memberikan ilmu yang bermanfaat bagi penulis;
5. Seluruh staff STPMD “APMD” Yogyakarta yang telah memberikan pelayanan yang memuaskan bagi penulis;

6. Pemerintah Kalurahan Sidomulyo yang bersedia memberikan izin untuk melakukan kegiatan magang;
7. Bapak Sudi Winarto selaku Dukuh Karangasem tempat pemegang melakukan kegiatan;
8. Ibu Sri Haryanti selaku Ketua Kelompok Wanita Tani (KWT) Mekar Lestari, serta anggota KWT “Mekar Lestari”;
9. Kedua orang tua saya yang telah memanjatkan doa serta dukungan dalam menyelesaikan studi, serta seluruh saudara yang telah membantu penulis;
10. Seluruh anggota Keluarga Rimba yang senantiasa menyemangati, mendoakan, memberi masukan kepada penulis;
11. *Last but not least, I wanna thank me, I wanna thank me for believing in me, I wanna thank me for doing all this hard work, I wanna thank me for having no days off, I wanna thank me for never quitting, I wanna thank me for just being me at all times.*

Dalam penyusunan LTA ini penulis sangat menyadari bahwa LTA ini jauh dari kata sempurna, untuk itu kritik serta saran yang membangun sangat penulis harapkan. Semoga LTA ini membawa manfaat bagi seluruh pembaca terkhususnya bagi penulis.

Yogyakarta, 7 Februari 2024
Penulis



Azzahra Fatikah Maharani
NIM : 21330001

LEMBAR PERNYATAAN

Dengan ini saya menyatakan bahwa Laporan Tugas Akhir (LTA) sebagai syarat memperoleh gelar Ahli Madya merupakan hasil karya tulis saya sendiri dan sepanjang sepengetahuan saya juga tidak terdapat karya atau pendapat yang pernah ditulis atau diterbitkan oleh orang lain, kecuali yang secara tertulis diacu dalam naskah ini dan disebutkan dalam daftar pustaka. Saya menyatakan bersedia menerima sanksi pencabutan gelar akademik yang saya peroleh dan sanksi-sanksi lainnya sesuai peraturan yang berlaku, apabila di kemudian hari ditemukan adanya plagiat dalam LTA ini.

Yogyakarta, 7 Februari 2024



Azzahra Fatikah Mahrani
NIM : 21330001

DAFTAR ISI

HALAMAN JUDUL.....	Error! Bookmark not defined.
HALAMAN PENGESAHAN.....	ii
MOTTO	iii
KATA PENGANTAR	iv
LEMBAR PERNYATAAN.....	vi
DAFTAR ISI.....	vii
DAFTAR TABEL.....	ix
DAFTAR GAMBAR	x
DAFTAR LAMPIRAN.....	xi
BAB I PENDAHULUAN.....	1
A. Latar Belakang	1
B. Tujuan Magang	6
C. Sasaran dan Lokasi Magang.....	7
D. Metode.....	7
E. Rangkaian Aktivitas dan Strategi.....	9
F. Peran Mahasiswa dalam Kegiatan Magang	12
G. Hasil yang diharapkan.....	13
BAB II DESKRIPSI WILAYAH	15
A. Deskripsi Umum Kalurahan Sidomulyo	15
1. Keadaan Geografis	15
2. Keadaan Demografis	17
3. Sarana dan Prasarana	21
4. Keadaan Kelembagaan Kalurahan Sidomulyo	24
B. Deskripsi Wilayah Padukuhan Karangasem	26
1. Letak Geografis	26
2. Keadaan Demografi.....	26
3. Keadaan Sosial dan Budaya	30
4. Sarana dan Prasarana	31
C. Gambaran Umum Kelompok Wanita Tani “Mekar Lestari”	32
1. Sejarah Terbentuknya Kelompok Wanita Tani	32
2. Visi dan Misi Kelompok Wanita Tani	33

3. Tujuan Kelompok Wanita Tani	34
4. Struktur dan Tugas Kelompok Wanita Tani	35
5. Jumlah Anggota.....	36
6. Logo dan Makna Logo Kelompok Wanita Tani “Mekar Lestari”	37
BAB III PELAKSANAAN PENDAMPINGAN	39
A. Persiapan Magang	40
B. Analisis <i>SWOT</i>	47
C. Tahap Pelaksanaan Magang.....	48
D. Pengalaman Berharga.....	61
E. Evaluasi Pelaksanaan Magang	62
F. Rekomendasi	63
BAB IV PENUTUP	64
DAFTAR PUSTAKA	65
LAMPIRAN.....	66

DAFTAR TABEL

Tabel 1. 1 Analisis SWOT	8
Tabel 2. 1 Penggunaan Lahan dan Luas Wilayah	17
Tabel 2. 2 Jumlah Penduduk Menurut Jenis Kelamin	17
Tabel 2. 3 Jumlah Penduduk Menurut Tingkat Pendidikan	18
Tabel 2. 4 Jumlah Penduduk Menurut Mata Pencaharian	19
Tabel 2. 5 Jumlah Penduduk Menurut Agama dan Kepercayaan	20
Tabel 2. 6 Jumlah Penduduk Menurut Cacat Fisik dan Mental	20
Tabel 2. 7 Sarana Ibadah	22
Tabel 2. 8 Sarana Pendidikan	23
Tabel 2. 9 Sarana Umum	23
Tabel 2. 10 Lembaga Pendidikan	24
Tabel 2. 11 Jumlah Penduduk Berdasarkan Jenis Kelamin	27
Tabel 2. 12 Jumlah Penduduk Berdasarkan Struktur Umur	27
Tabel 2. 13 Jumlah Penduduk Berdasarkan Tingkat Pendidikan	28
Tabel 2. 14 Jumlah Penduduk Berdasarkan Agama dan Kepercayaan	29
Tabel 2. 15 Jumlah Penduduk Cacat Fisik dan Mental	29
Tabel 2. 16 Keadaan Sosial	30
Tabel 2. 17 Sarana dan Prasarana	31
Tabel 3. 1 Diagram Analisis SWOT	47
Tabel 3. 3 Bahan-bahan Pengolahan Pangan Lestari	57

DAFTAR GAMBAR

Gambar 2. 1 Sturktur Organisasi.....	35
Gambar 2. 2 Logo Kelompok Wanita Tani “Mekar Lestari”	37
Gambar 3. 1 Tingkat Pengetahuan Pertanian dan Pangan Lestari	50

DAFTAR LAMPIRAN

Lampiran 1. 1 Curriculum Vitae.....	66
Lampiran 1. 2 Surat Pernyataan Hasil Survey dan Kesiediaan Kerjasama	69
Lampiran 1. 3 Surat Pernyataan Pelaksana P2MD	70
Lampiran 1. 4 Surat Lolos Pendanaan P2MD	71
Lampiran 1. 5 Foto Kegiatan Magang.....	72
Lampiran 1. 6 Daftar Hadir Kegiatan	82
Lampiran 1. 7 Rakapitulasi Kegiatan Magang	93
Lampiran 1. 8 Matriks Jadwal Kegiatan.....	96
Lampiran 1. 9 Kuesioner Sebelum Sosialisasi Pertanian dan Pangan Lestari.....	97
Lampiran 1. 10 Kuesioner Sesudah Sosialisasi Pertanian dan Pangan Lestari	98
Lampiran 1. 11 Nilai Kuesioner Sebelum Sosialisasi	99
Lampiran 1. 12 Nilai Kuesioner Sesudah Sosialisasi	100
Lampiran 1. 13 Lokasi Magang.....	101

BAB I

PENDAHULUAN

A. Latar Belakang

Indonesia merupakan negara agraris yang sebagian besar penduduknya bekerja pada sektor pertanian dimana lahan pertanian yang dimiliki masih sangat luas. Menteri ATR/Kepala BPN, Sofyan A. Djalil mengumumkan luas lahan baku sawah tahun 2019 sebesar 7.463.948 hektar. Menurut Badan Pusat Statistik (BPS), terdapat 40,64 juta pekerja di sektor pertanian, kehutanan dan perikanan pada bulan Februari 2022. Pertanian mempunyai peranan yang sangat penting dalam membangun perekonomian nasional termasuk perekonomian daerah, karena sektor pertanian berfungsi sebagai penyedia bahan pangan untuk ketahanan pangan masyarakat, sebagai instrumen pengentasan kemiskinan, penyedia lapangan kerja, serta sumber pendapatan masyarakat.

Pertanian merupakan bagian dari potensi yang mendukung perekonomian baik dalam tingkat nasional maupun tingkat wilayah yang dikhususkan pada daerah pedesaan. Potensi desa memiliki arti segala sumber daya alam maupun sumber daya manusia yang terdapat di desa. Tentunya sumber daya tersebut bisa dimanfaatkan untuk kelangsungan dan perkembangan pemerintah desa. Sektor pertanian merupakan salah satu potensi desa yang dapat dikembangkan, desa memiliki tanah yang subur sehingga layak dikelola dan dijadikan sebagai lahan pertanian. Tanah yang akan dikelola dapat ditanami dengan berbagai macam produk alam yang diharapkan dapat memenuhi kebutuhan utama manusia. Produk yang

dihasilkan pertanian bisa berupa padi, palawija, sayuran dan lain sebagainya. Lahan pertanian yang berada di perkotaan sudah sangat jarang ditemui, karena di kota sendiri sudah dijadikan infrastruktur untuk pembangunan rumah, kantor, apartemen dan tempat rekreasi. Tidak hanya itu, kualitas hasil pertanian pun perlu dilengkapi dan didukung dari mulai pemilihan bibit unggul, penggunaan pupuk yang berkualitas, mesin atau alat-alat pertanian yang memadai, serta pendistribusian hasil pertanian ke kota dengan alur yang jelas dan menguntungkan bagi petani dalam pemenuhan ketahanan pangan.

Sehingga perlu adanya dukungan dari berbagai pihak untuk menjamin kesejahteraan petani di Indonesia seperti pemerintah sebagai pendana bagi kegiatan pertanian, masyarakat sebagai penyampai informasi yang tepat dalam pengelolaan lahan, serta partisipasi para petani dalam penerimaan dan penerapan informasi serta ilmu-ilmu pertanian yang telah didapat dalam kegiatan pertanian.

Beberapa ahli juga menyatakan bahwa salah satu langkah strategis untuk mengembangkan sektor pertanian adalah melalui pengorganisasian. Pengorganisasian dianggap sebagai langkah paling konkret yang dapat memberdayakan masyarakat menjadi lebih baik. Salah satu langkah pemberdayaan yang bertujuan untuk meningkatkan partisipasi dalam pembangunan sektor pertanian adalah melalui pembentukan organisasi Kelompok Wanita Tani (KWT). Kelompok Wanita Tani merupakan suatu wadah yang dibentuk untuk mengakomodasi kaum perempuan sehingga mereka memperoleh kesempatan untuk terlibat dalam memajukan sektor

pertanian yang ada di desa. Selain itu, Kelompok Wanita Tani merupakan bentuk perkumpulan ibu-ibu untuk menampung aspirasi perempuan tani. Jadi, Kelompok Wanita Tani merupakan organisasi yang dibentuk atau wadah tempat berkumpulnya ibu-ibu dalam meningkatkan pendapatan dan ketahanan pangan menuju kesejahteraan petani (Alam, dkk, 2019). Kelompok Wanita Tani memiliki potensi dalam mewujudkan ketahanan pangan dan dapat berperan untuk meningkatkan pendapatan petani guna mengurangi pengeluaran konsumsi dan kelestarian lingkungan. Saat ini, hampir seluruh wilayah di Indonesia khususnya di wilayah pedesaan sudah memiliki perkumpulan dalam bentuk Kelompok Wanita Tani (KWT), hal ini menegaskan bahwa pengorganisasian terhadap masyarakat tani merupakan hal yang penting dalam memajukan sektor pertanian di desa dan dengan adanya Kelompok Wanita Tani (KWT) dapat dikatakan bahwa kepedulian masyarakat dalam berpartisipasi untuk meningkatkan perekonomian sudah cukup baik.

Pengembangan ekonomi lokal merupakan suatu proses yang melibatkan pembentukan kelembagaan baru, pertumbuhan industri baru, meningkatkan kapasitas pekerja untuk menghasilkan produk yang lebih bermutu, mengidentifikasi pasar baru dan pembentukan pendirian usaha-usaha baru yang berpengaruh dalam peningkatan serta pengembangan sebuah ekonomi. Tujuan dilakukannya pengembangan ekonomi lokal ini untuk mempercepat pertumbuhan ekonomi, menciptakan dan meratakan kesempatan kerja, meningkatkan pendapatan daerah maupun masyarakat, meningkatkan daya saing ekonomi, serta membangun dan

mengembangkan kerjasama yang positif antar daerah. Dengan tujuan-tujuan tersebut, dalam pengembangan ekonomi lokal memiliki beberapa aspek utama. Aspek utama pengembangan ekonomi lokal yaitu, kelompok sasaran, faktor lokasi, kesinergian dan fokus kebijakan, pembangunan berkelanjutan, tata pemerintahan, serta proses manajemen (Suman et al., 2019).

Menurut Juniar et al., (2018) bahwa Pengembangan ekonomi lokal untuk menangani masalah kemiskinan yang terjadi adalah dengan melalui strategi pengembangan sumber daya manusia dan pengembangan kesempatan kerja berbasis masyarakat. Pada strategi pengembangan sumber daya manusia yang dilakukan adalah mengadakan sebuah pelatihan khusus untuk para pekerja sesuai bidang usaha tersebut, melakukan sasaran penempatan pengembangan sumber daya manusia dengan tepat atau tidak salah sasaran, mengutamakan keselamatan kerja, membangun program sekolah yang sekalian bekerja atau praktik, dan membentuk program ketenagaan lokal yang sesuai. Sedangkan pada strategi pengembangan kesempatan kerja berbasis masyarakat adalah dengan membentuk kelompok atau organisasi berbasis kemasyarakatan, mengutamakan sebuah kegiatan kerjasama, dan *land trust and similar community ownership instrument* (kepercayaan tanah dan instrumen kepemilikan masyarakat yang serupa). Dengan adanya kedua strategi ini dalam pengembangan ekonomi lokal atau PEL dapat meningkatkan sumber daya manusia baik itu dalam keterampilan maupun keahlian dalam penggunaan teknologi usaha

terbarukan, sehingga mampu mengurangi tingkat kemiskinan dengan membangun usaha baru yang berdampak pada pertumbuhan perekonomian daerah berupa meningkatnya daya saing ekonomi dan peningkatan pendapatan daerah serta masyarakat itu sendiri (Khasanah, 2018).

Pangan merupakan kebutuhan dasar dan hak asasi manusia. Ketersediaan pangan yang tidak mencukupi kebutuhan dapat menciptakan ketidak-stabilan ekonomi. Menurut Undang-Undang No. 18/2012 tentang Pangan disebutkan bahwa Ketahanan Pangan adalah “Kondisi terpenuhinya pangan bagi negara sampai dengan perseorangan, yang tercermin dari tersedianya pangan yang cukup, baik jumlah maupun mutunya, aman, beragam, bergizi, merata dan terjangkau serta tidak bertentangan dengan agama, keyakinan dan budaya masyarakat, untuk dapat hidup sehat, aktif dan produktif secara berkelanjutan”.

Kalurahan Sidomulyo terdiri dari 13 padukuhan dan memiliki 5 kelembagaan Kelompok Wanita Tani (KWT). Berbagai kegiatan Kelompok Wanita Tani (KWT) telah dijalankan di Kalurahan Sidomulyo, dalam rangka pemanfaatan lahan pekarangan, seperti kegiatan penanaman sayuran ataupun tanaman herbal yang ditanam di sekitar pekarangan rumah. Dalam pelaksanaannya, KWT di Kalurahan Sidomulyo belum berjalan secara maksimal mengingat kurangnya inovasi masyarakat dalam memanfaatkan lahan pekarangan juga menjadi penyebab kurang berkembangnya kelembagaan KWT di Kalurahan Sidomulyo. Perlu adanya upaya-upaya

dalam mengembangkan kelembagaan Kelompok Wanita Tani (KWT) secara merata di Kalurahan Sidomulyo.

Program Pangan Lestari merupakan konsep pangan yang dapat diproduksi, dikonsumsi dan dikelola secara berkelanjutan untuk memenuhi kebutuhan pangan manusia saat ini, tanpa merusak keberlangsungan produksi pangan di masa depan. Salah satu aspek dari pangan lestari adalah penggunaan sumber daya alam yang berkelanjutan, termasuk dalam hal ini pengelolaan limbah dan sampah yang dihasilkan. Program pangan lestari dilakukan dengan penanaman bibit cabai dengan kualitas yang bagus. Bibit yang berkualitas diharapkan dapat memiliki produktivitas tinggi, masa panen cepat, tahan terhadap hama dan patogen yang biasa menyerang cabai, memiliki daya simpan lama, mempunyai tingkat kepedasan tertentu, hingga kualitas buah sesuai dengan permintaan pasar. Tidak hanya cabai, tanaman terong, timun, pare dan sayuran lainnya juga dikembangkan. Hasil panen dapat dijadikan konsumsi keluarga, dijual langsung atau diolah menjadi produk yang lain. Hasil olahan ini diharapkan dapat memberikan nilai ekonomi lebih saat di jual, dengan demikian dapat menjadi tambahan penghasilan kelompok. Dengan demikian program pangan lestari ini dapat mengembangkan ekonomi kelompok.

B. Tujuan Magang

1. Untuk mengidentifikasi potensi dan permasalahan pengembangan ekonomi Kelompok Wanita Tani (KWT) “Mekar Lestari” dalam program pangan lestari.

2. Memetakan kebutuhan Kelompok Wanita Tani (KWT) dalam menangani permasalahan berdasarkan skala prioritas.
3. Pemangag bersama Kelompok Wanita Tani (KWT) bersama-sama mengatasi permasalahan yang ditemukan dalam identifikasi.

C. Sasaran dan Lokasi Magang

1. Sasaran

Sasaran pelaksanaan magang adalah Kelompok Wanita Tani (KWT) “Mekar Lestari” yang beranggotakan 30 orang wanita berusia produktif.

2. Lokasi Magang

Lokasi dilaksanakannya magang berada di RT 03 RW 01, Padukuhan Karangasem, Kalurahan Sidomulyo, Kapanewon Pengasih, Kabupaten Kulon Progo, Daerah Istimewa Yogyakarta.

D. Metode

Metode yang digunakan dalam melaksanakan magang yaitu analisis *SWOT* (*Strenght, Weakness, Oppurtunity, Threat*). Dalam Teknik dasar *SWOT* pada dasarnya merupakan suatu teknik untuk mengenali berbagai kondisi yang menjadi basis bagi perencanaan strategi. Setelah mengenali isu permasalahan yang dihadapi secara teoritis perlu dibangun kesepakatan antar stakeholder mengenai “apa yang diinginkan ke depan” terhadap isu tersebut. *SWOT* merupakan singkatan dari *Strenght* (Kekuatan), *Weakness* (Kelemahan), *Oppurtunity* (Kesempatan) dan *Threat* (Ancaman). Analisis

SWOT didasarkan pada logika yang dapat memaksimalkan *Strength* (Kekuatan) dan *Opportunity* (Kesempatan), namun secara bersamaan dapat meminimalkan *Weakness* (Kelemahan) dan *Threat* (Ancaman).

Diagram Analisis SWOT

Tabel 1. 1 Analisis SWOT

Internal	Strength (S) Menentukan faktor-faktor kekuatan yang berasal dari internal kelompok	Weakness (W) Menentukan faktor-faktor kelemahan yang berasal dari internal kelompok
Eksternal	Strategi (SO) Menciptakan strategi yang menggunakan kekuatan untuk memanfaatkan peluang yang ada	Strategi (WO) Menciptakan strategi yang meminimalkan kelemahan untuk memanfaatkan peluang
	Threats (T) Menentukan faktor-faktor ancaman yang berasal dari eksternal kelompok	Strategi (WT) Menciptakan strategi yang meminimalkan kelemahan dan menghindari ancaman

Sumber: Freddy Rangkuti, 1997

Dari tabel tersebut dapat dijelaskan bahwa :

1. *Strength* (Kekuatan) dan *Weakness* (Kelemahan) adalah faktor-faktor yang berasal dari internal.

2. *Oppurtunity* (Kesempatan) dan *Threat* (Ancaman) adalah hal eksternal yang dapat mempengaruhi kondisi atau faktor-faktor yang terjadi dari luar.

E. Rangkaian Aktivitas dan Strategi

1. Rangkaian Aktivitas

Pada kegiatan magang yang dilakukan pemegang meliputi beberapa kegiatan, diantaranya:

1.1. Tahap Persiapan

Persiapan yang dilakukan pemegang antara lain yaitu:

1.1.1. Observasi

Observasi dilakukan dengan proses pengamatan berupa keberadaan, kegiatan dan potensi dari Kelompok Wanita Tani (KWT), sehingga pemegang dapat melaksanakan kegiatan yang akan diusulkan atau direkomendasikan.

1.1.2. Koordinasi

Pemegang melakukan koordinasi dengan beberapa pihak, seperti Kalurahan Sidomulyo, Dukuh Karangasem, Masyarakat Padukuhan Karangasem, Dinas Pertanian dan Pangan Kulon Progo. Koordinasi ini dilakukan guna penyampaian program dengan memberikan gambaran kegiatan yang akan dilakukan serta mengetahui keberhasilan dan efektifitas dari kegiatan magang.

1.1.3. Perizinan

Pemegang melakukan perizinan kepada pihak Kalurahan Sidomulyo yaitu, Ibu Eni Herwati selaku Ulu-Ulu, dengan memberikan surat perizinan magang dan surat perjanjian kerja sama sebagai bentuk adanya kerja sama antara pemegang dan pihak Kalurahan. Perizinan dilakukan agar kegiatan magang dapat dilangsungkan atas sepengetahuan pihak Kalurahan.

1.2. Tahap Pelaksanaan Magang

Pada tahap pelaksanaan yang dilakukan pemegang antara lain yaitu:

1.2.1. FGD (*Focus Group Discussion*)

FGD dilakukan guna mengumpulkan data kualitatif yang melibatkan sekelompok orang dengan pengalaman atau perspektif yang sama terhadap topik tertentu, untuk berdiskusi dan berbagi pandangan mereka. Dalam hal ini dilakukannya *FGD (Focus Group Discussion)* menggunakan metode *SWOT (Strenght, Weakness, Oppurtunity, Threat)*, hal ini saya lakukan guna mengetahui potensi, permasalahan serta jalan keluar dari adanya permasalahan

1.2.2. Pendampingan Kelompok Wanita Tani (KWT) “Mekar Lestari”

Dalam hal ini pemegang melakukan pendampingan dengan mendampingi anggota KWT dalam mengembangkan ekonomi kelompok dengan mengolah hasil pangan lestari.

1.2.3. Monitoring dan Evaluasi

Tahap ini dilakukan untuk mengetahui perkembangan, kemajuan, serta permasalahan yang terjadi selama masa magang berlangsung, yang diharapkan dapat membuat upaya pemecahan masalah

2. Strategi

2.1. Fasilitasi

Pemegang memberikan fasilitasi kepada Kelompok Wanita Tani (KWT) selama Program Pangan Lestari ini berlangsung. Hal ini dilakukan agar Program Pangan Lestari ini dapat berjalan sesuai yang diharapkan.

2.2. Pendampingan

Dalam hal ini pemegang mendampingi Kelompok Wanita Tani (KWT) untuk memberikan masukan maupun solusi, ikut serta aktif dalam kegiatan Kelompok Wanita Tani (KWT) yang ada. Hal ini dilakukan agar pemegang dapat memperoleh informasi lebih dalam terkait potensi, permasalahan, serta kebutuhan yang nantinya dapat menyusun strategi pemecahan masalah.

2.3. Mediasi

Pemagang menjadi penghubung antara Penyuluh Pertanian Lapangan (PPL) Swadaya dengan anggota Kelompok Wanita Tani (KWT), mediasi ini dilakukan dengan cara penyelesaian masalah melalui proses perundingan untuk memperoleh kesepakatan bersama.

F. Peran Mahasiswa dalam Kegiatan Magang

1. Fasilitator

Pemagang berperan sebagai fasilitator dengan memfasilitasi kebutuhan kelompok sesuai program yang sudah dibuat, seperti persiapan *planterbag*, penanaman bibit, pertemuan KWT, sosialisasi dan pelatihan pengolahan hasil pertanian cabai, pembuatan olahan pangan lestari serta monitoring dan evaluasi.

2. Pendamping

Pemagang berperan sebagai pendamping dengan mendampingi Kelompok Wanita Tani (KWT) “Mekar Lestari” dalam pengelolaan serta pengembangan ekonomi, selain itu pemagang juga ikut serta setiap kegiatan yang diadakan seperti, persiapan media tanam, pelatihan pupuk tematik, sosialisasi penyuluhan pertanian dan pangan lestari, pendampingan budidaya tanaman, penanaman bibit, pertemuan KWT, sosialisasi dan pelatihan pengolahan hasil pertanian cabai, pembuatan olahan pangan lestari, monitoring dan evaluasi.

3. Mediator

Pemagang berperan sebagai mediator antara Penyuluh Pertanian Lapangan (PPL) Swadaya dengan Kelompok Wanita Tani (KWT).

G. Hasil yang diharapkan

1. Bagi Pemagang

- a) Pemagang dapat menerapkan teori mata kuliah yang diberikan oleh dosen selama masa perkuliahan di Program Studi Pembangunan Masyarakat Desa berlangsung, seperti mata kuliah Praktikum Identifikasi Potensi Desa, Geografi dan Kependudukan, Pengorganisasian Masyarakat, Pemberdayaan Masyarakat, Negosiasi dan Jaringan, Praktikum Inventarisasi Permasalahan dan Kebutuhan Masyarakat Desa, Pemberdayaan masyarakat, Kewirausahaan Desa, Praktikum Strategi dan Solusi Pemberdayaan Masyarakat Desa, Manajemen Proyek, Teknik Penyuluhan, Pengembangan Ekonomi Pedesaan I, Pengembangan Ekonomi Pedesaan II, Teknik Fasilitasi;
- b) Selama kegiatan magang ini berlangsung, pemagang juga mendapatkan pengetahuan, ketrampilan serta pengalaman di Kelompok Wanita Tani (KWT) “Mekar Lestari”.

2. Bagi Kelompok Wanita Tani “Mekar Lestari”

- a) Mendapatkan bantuan tenaga serta pikiran dalam memetakan dan memecahkan permasalahan;

- b) Menambah wawasan bagi anggota KWT terkait pangan lestari;
- c) Dapat memberikan informasi kepada masyarakat mengenai pemanfaatan lahan melalui pangan lestari sehingga dapat meningkatkan perekonomian masyarakat.

BAB II

DESKRIPSI WILAYAH

A. Deskripsi Umum Kalurahan Sidomulyo

1. Keadaan Geografis

Kalurahan Sidomulyo merupakan salah satu Kalurahan yang termasuk dalam Kapanewon Pengasih, Kabupaten Kulon Progo, Daerah Istimewa Yogyakarta. Kalurahan Sidomulyo merupakan gabungan dari 2 (dua) Kalurahan yaitu:

- a) Kalurahan Pendem yang terdiri dari 6 (enam) Padukuhan yaitu:
Padukuhan Karangasem, Pendem, Dukuh, Nabin, Banaran dan Kemaras.
- b) Kalurahan Kutogiri terdiri dari 6 (enam) Padukuhan yaitu:
Padukuhan Secang, Tanggulangin, Kutogiri, Watubelah, Gondangan dan Parakan.

Namun pada Tahun 1952 Kalurahan Sidomulyo mendapat tambahan satu wilayah Padukuhan, yaitu Padukuhan Talunombo yang sebelumnya ikut di wilayah Kecamatan Nanggulan, sehingga mulai tahun 1952 Kalurahan Sidomulyo terdiri dari 13 (tiga belas) padukuhan,

1.1. Batas Wilayah

- 1) Sebelah Utara : Kalurahan Jatimulyo, Kapanewon
Girimulyo
- 2) Sebelah Selatan : Kalurahan Sendangsari, Kapanewon
Pengasih

- 3) Sebelah Barat : Kalurahan Hargowilis, Kapanewon
Kokap
- 4) Sebelah Timur : Kalurahan Banyuroto, Kapanewon
Nanggulan

1.2. Jumlah Padukuhan

Kalurahan Sidomulyo terdiri dari 13 (tiga belas) padukuhan, yakni: Karangasem, Parakan, Dukuh, Gondangan, Banaran, Watubelah, Nabin, Pendem, Talunombo, Tanggulangin, Kutogiri, Kemaras dan Secang.

1.3. Orbitasi

- 1) Ke Kapanewon Pengasih : 6.8 km
- 2) Ke Kabupaten Kulon Progo : 8.8 km
- 3) Ke Provinsi DIY : 33.7 km
- 4) Ke Ibu Kota Negara RI : 571 km

1.4. Topografi

Kalurahan Sidomulyo merupakan daerah pegunungan atau perbukitan yang berada pada ketinggian tanah 84-484 mdpl, yang menjadikan Kalurahan Sidomulyo tergolong sebagai Kalurahan yang berada di dataran tinggi dengan rata-rata curah hujan 2,500 mm/tahun. Adapun suhu rata-rata harian berkisar antara 24°C – 28°C.

1.5. Luas Wilayah

Luas wilayah Kalurahan Sidomulyo secara keseluruhan adalah 1.362,6760 Ha, yang merupakan tanah hak milik dan hak pakai bagi warga. Adapun penggunaan lahan yang dapat dilihat pada Table 2.1 sebagai berikut:

Tabel 2. 1 Penggunaan Lahan dan Luas Wilayah

No	Penggunaan Lahan	Luas (Ha)	Presentase (%)
1.	Sawah	171,2325	12,66
2.	Pekarangan	462,9075	34,22
3.	Tegalan	682,8575	50,48
4.	Kuburan	9,5530	0,71
5.	Lain-lain	26,1255	1,93
Jumlah		1.362,6760	100,00

Sumber: Monografil Kalurahan Sidomulyo, 2023

Menurut Tabel 2.1 penggunaan lahan lebih banyak dimanfaatkan sebagai tegalan yakni sebesar 50,48% disusul dengan pemanfaatan sebagai lahan pekarangan sebesar 34,22%.

2. Keadaan Demografis

2.1. Jumlah Penduduk Menurut Jenis Kelamin

Tabel 2. 2 Jumlah Penduduk Menurut Jenis Kelamin

No	Jenis Kelamin	Jumlah (Jiwa)	Presentase (%)
1.	Laki-Laki	2712	49,03
2.	Perempuan	2819	50,97
Jumlah		5531	100,00

Sumber: Monografi Kalurahan Sidomulyo, 2023

Berdasarkan Tabel 2.2 diketahui bahwa jumlah penduduk Kalurahan Sidomulyo lebih besar perempuan dengan presentase 50,97% dibandingkan dengan laki-laki yang memiliki presentase 49,03%.

2.2. Jumlah Penduduk Menurut Tingkat Pendidikan

Tabel 2. 3 Jumlah Penduduk Menurut Tingkat Pendidikan

No	Tingkat Pendidikan	Jumlah (Jiwa)	Presentase (%)
1.	Tidak/Belum Sekolah	1287	23,27
2.	Tidak Tamat SD	303	5,48
3.	SD	1900	34,35
4.	SLTP/SMP	794	14,36
5.	SLTA	1098	19,85
6.	Diploma 1/Diploma 2	18	0,33
7.	Diploma 3	44	0,80
8.	Sarjana	79	1,43
9.	Strata 2/3	8	0,14
Jumlah		5531	100,00

Sumber: Monografi Kalurahan Sidomulyo, 2023

Berdasarkan Tabel 2.3 dapat diketahui bahwa Tingkat Pendidikan di Kalurahan Sidomulyo cukup rendah untuk data Pendidikan wajib 12 tahun, yaitu data lulusan SLTA dan Diploma/Sarjana sebesar 22,55% sedangkan tingkat Pendidikan untuk lulusan SLTP dan SD sebanyak 48,71% dan 28,74% masyarakat Kalurahan Sidomulyo Tidak Tamat SD.

2.3. Jumlah Penduduk Menurut Mata Pencaharian

Tabel 2. 4 Jumlah Penduduk Menurut Mata Pencaharian

No	Tingkat Pendidikan	Jumlah (Jiwa)	Presentase (%)
1.	Buruh Tani	36	0,65
2.	Petani	2.005	36,25
3.	Peternak	6	0,11
4.	Buruh Peternak	8	0,18
5.	Pedagang	10	0,37
6.	Tukang Kayu	14	0,25
7.	Guru	25	0,45
8.	Penjahit	2	0,04
9.	PNS	55	0,99
10.	Pensiunan	39	0,71
11.	TNI	5	0,09
12.	POLRI	9	0,16
13.	Perangkat Desa	22	0,40
14.	Swasta	328	5,93
15.	Sopir	3	0,05
16.	Buruh	152	2,75
17.	Wiraswasta	531	9,60
18.	Belum/Tidak Bekerja	1953	35,31
19.	Lainnya	328	5,93
Jumlah		2.669	100,00

Sumber: Monografi Kalurahan Sidomulyo, 2023

Berdasarkan Tabel 2.4 dapat diketahui bahwa sebagian besar Mata Pencaharian masyarakat di Kalurahan Sidomulyo adalah sebagai petani, yaitu sekitar 36,25 % dan sebagian yang lain bermata pencaharian selain petani.

2.4. Jumlah Penduduk Menurut Agama dan Kepercayaan

Tabel 2. 5 Jumlah Penduduk Menurut Agama dan Kepercayaan

No	Tingkat Pendidikan	Jumlah (Jiwa)	Presentase (%)
1.	Islam	5185	98,41
2.	Kristen	43	0,82
3.	Katholik	41	0,78
Jumlah		5269	100,00

Sumber: Monografi Kalurahan Sidomulyo, 2023

Berdasarkan Tabel 2.5 dapat diketahui bahwa sebagian besar Agama dan Kepercayaan Masyarakat di Kalurahan Sidomulyo adalah beragama Islam, yaitu sekitar 98,41 % dan sebagian yang lain beragama selain Islam.

2.5. Jumlah Penduduk Menurut Cacat Fisik dan Mental

Tabel 2. 6 Jumlah Penduduk Menurut Cacat Fisik dan Mental

No	Tingkat Pendidikan	Jumlah (Jiwa)	Presentase (%)
1.	Tuna Netra	12	21,43
2.	Mental/ODGJ	20	35,71
3.	Lumpuh	17	30,36
4.	Amputasi	2	3,57
5.	Pikun	1	1,79
6.	Jompo	3	5,36
7.	Tuna Wicara	1	1,79
Jumlah		56	100,00

Sumber: Monografi Kalurahan Sidomulyo, 2023

Berdasarkan Tabel 2.6 dapat diketahui bahwa sebagian masyarakat di Kalurahan Sidomulyo memiliki catatan disabilitas yang perlu diperhatikan, terutama penyakit mental, tuna netra dan lumpuh yang memiliki data terbanyak.

3. Sarana dan Prasarana

3.1. Transportasi

Kalurahan Sidomulyo tidak memiliki sarana transportasi milik Kalurahan. Sarana transportasi umum yang melewati Kalurahan Sidomulyo hanya pada saat pagi hari, sehingga sebagian besar masyarakat Kalurahan Sidomulyo menggunakan sarana transportasi milik pribadi.

3.2. Komunikasi dan Informasi

Kalurahan Sidomulyo menyediakan sarana komunikasi dan informasi berupa *Wi-Fi*. Informasi yang diberikan oleh pihak Kalurahan kepada masyarakat melalui, info grafis, *website* dan media sosial dengan aplikasi *Whatsapp*.

3.3. Sarana Air Bersih dan Sanitasi

Penduduk Kalurahan Sidomulyo menggunakan sumur bor untuk memenuhi kebutuhan air bersih. Selain dari sumur sarana air bersih didapatkan dari adanya PAM SIMAS (Program Penyedia Air Minum dan Sanitasi Berbasis Masyarakat). Selain itu di Kalurahan Sidomulyo tepatnya di Padukuhan Jatimulyo terdapat mata air, yang dapat digunakan masyarakat untuk memenuhi kebutuhan air bersih.

3.4. Sarana Ibadah

Terdapat beberapa sarana ibadah yang ada di Kalurahan Sidomulyo diantaranya sebagai berikut:

Tabel 2. 7 Sarana Ibadah

No	Jenis Sarana Ibadah	Jumlah
1	Masjid	23
2	Mushola	1

Sumber: Monografi Kalurahan Sidomulyo, 2023

Berdasarkan Tabel 2.7 dapat diketahui bahwa sarana ibadah yang ada hanya sarana ibadah yang digunakan untuk umat muslim yaitu masjid dan mushola, hal ini diakibatkan karena mayoritas masyarakat Kalurahan Sidomulyo beragama Islam.

3.5. Sarana Olahraga

Kalurahan Sidomulyo memiliki sarana olahraga yang dapat digunakan oleh masyarakat. Terdapat 2 lapangan bola yang dimiliki oleh Kalurahan Sidomulyo. Selain itu juga terdapat lapangan voli pada masing-masing padukuhan.

3.6. Sarana Kesehatan

Terdapat beberapa sarana kesehatan yang ada di wilayah Kalurahan Sidomulyo, diantaranya yaitu, Poskedes dan Pustu (Puskesmas Pembantu). Hal ini menunjukkan bahwa sarana kesehatan di Kalurahan Sidomulyo masih tergolong kurang untuk menunjang terhadap masalah kesehatan. Masyarakat Kalurahan

Sidomulyo perlu melakukan perjalanan ke Kota Wates untuk dapat mengakses fasilitas kesehatan yang lebih lengkap.

3.7. Sarana Pendidikan

Tabel 2. 8 Sarana Pendidikan

No	Sarana Pendidikan	Jumlah
1	Gedung PAUD	4
2	Gedung TK	3
3	Gedung SD	5
4	Gedung SLTP	2

Sumber: Monografi Kalurahan Sidomulyo, 2023

Berdasarkan Tabel 2.8 dapat diketahui bahwa gedung pendidikan yang tersebar di Kalurahan Sidomulyo seperti, Gedung PAUD, TK, SD dan SLTP.

3.8. Sarana Umum

Sarana umum yang ada di Kalurahan Sidomulyo diantaranya yaitu sebagai berikut:

Tabel 2. 9 Sarana Umum

No	Jenis Sarana Umum	Jumlah
1	Kantor Desa	1
2	Pasar Desa	8
3	Kantor PKK	1
4	Poskamling	21
5	Jembatan	11

Sumber: Monografi Kalurahan Sidomulyo, 2023

Berdasarkan table 2.9 Sarana fasilitas umum yang dapat diakses oleh masyarakat Kalurahan Sidomulyo yang digunakan untuk kepentingan umum berjumlah 42 sarana umum.

4. Keadaan Kelembagaan Kalurahan Sidomulyo

4.1. Lembaga Pendidikan

Tabel 2. 10 Lembaga Pendidikan

No	Keterangan	Jumlah
1.	TK	3
2.	SD	5
3.	SMP	2
4.	KB	4
5.	PAUD	6
6.	PKBM	1

Sumber: Monografi Kalurahan Sidomulyo, 2023

Berdasarkan Tabel 2.10 Lembaga Pendidikan terdiri dari TK, SD, SMP, KB, PAUD dan PKMB. Lembaga pendidikan Kalurahan Sidomulyo memiliki tujuan dalam melayani masyarakat untuk meningkatkan keterampilan, mengembangkan bakat dan potensi.

4.2. Lembaga Keamanan

Keamanan merupakan hal penting agar menciptakan lingkungan yang kondusif dan aman bagi masyarakat agar memberikan kenyamanan dan tidak memiliki rasa khawatir yang tinggi akan keselamatan warga. Kalurahan Sidomulyo juga memiliki Lembaga Keamanan untuk menunjang rasa aman dalam beraktivitas, seperti Pelindung Masyarakat (Linmas), Rumah Sakit Desa (RDS) dan Jagawarga.

4.3. Lembaga Pemerintahan

Kalurahan Sidomulyo memiliki Lembaga Pemerintah yang terdiri dari Rukun Tetangga, Rukun Warga dan Dukuh

4.4. Lembaga Kemasyarakatan

Lembaga Kemasyarakatan yang terdapat di Kalurahan Sidomulyo terdiri dari PKK, LPMKAL, Karang Taruna, Dasa Wisma, Rt, Rw, Kelompok Tani dan Kelompok Wanita Tani (KWT). Lembaga kemasyarakatan yang ada dapat berfungsi sebagai sarana menampung dan menyalurkan aspirasi kepada pihak Kalurahan.

4.5. Lembaga Ekonomi dan Jasa

Lembaga Ekonomi dan Jasa yang ada di Kalurahan Sidomulyo masih mengandalkan sektor pertanian. Hal ini dapat dilihat dari mayoritas matapecaharian masyarakat berada pada bidang pertanian, baik bekerja sebagai petani maupun buruh tani. Kalurahan Sidomulyo memiliki dua lembaga ekonomi dan jasa, yakni Badan Usaha Milik Desa, serta Lembaga Keuangan Mikro Agribisnis (LKMA). LKMA merupakan lembaga keuangan mikro dengan petani sebagai prioritas.

B. Deskripsi Wilayah Padukuhan Karangasem

1. Letak Geografis

Padukuhan Karangasem merupakan salah satu dari 13 padukuhan yang ada di Kalurahan Sidomulyo, Kapanewon Pengasih, Kabupaten Kulon Progo, Daerah Istimewa Yogyakarta. Luas wilayah Padukuhan Karangasem adalah 177.2740 Ha, dengan ketinggian 84-484 mdpl. Padukuhan Karangasem memiliki 7 RT dengan jumlah penduduk 873 jiwa. Rata-rata penduduk Padukuhan Karangasem sebanyak 85% bermata pencaharian petani.

1.1. Batas Wilayah

Batas Wilayah Padukuhan Karangasem:

Timur : Padukuhan Parakan

Barat : Padukuhan Nabin

Utara : Padukuhan Pendem

Selatan : Padukuhan Ngondangan, Padukuhan Celapar 3 dan
Padukuhan Kokap

2. Keadaan Demografi

Keadaan Demografi Padukuhan Karangasem terbagi berdasarkan struktur jenis kelamin, struktur umur, sebagai berikut:

2.1. Jumlah Penduduk Berdasarkan Jenis Kelamin

Berdasarkan data dari Padukuhan Karangasem pada tahun 2023, jumlah penduduk di Padukuhan Karangasem berjumlah 873

jiwa, yang terdiri dari 279 Kepala Keluarga (KK) dari 232 rumah, sedangkan jumlah penduduk berdasarkan jenis kelamin di Padukuhan Karangasem dapat dilihat pada tabel berikut ini:

Tabel 2. 11 Jumlah Penduduk Berdasarkan Jenis Kelamin

No	Jenis Kelamin	Jumlah (Jiwa)	Presentase (%)
1.	Laki-Laki	408	46,73
2.	Perempuan	465	53,27
Jumlah		873	100,00

Sumber: Monografi Kalurahan Sidomulyo, 2023

Berdasarkan Tabel 2.11 diketahui bahwa jumlah penduduk perempuan lebih banyak dari pada jumlah penduduk laki-laki, dengan persentase 53,27% dibanding dengan laki-laki hanya sebesar 46,73%.

2.2. Jumlah Penduduk Berdasarkan Struktur Umur

Tabel 2. 12 Jumlah Penduduk Berdasarkan Struktur Umur

No	Usia	Jumlah (Jiwa)	Presentase (%)
1.	0-2 Tahun	24	2,75
2.	3-5 Tahun	35	4,01
3.	6-14 Tahun	142	16,27
4.	15-64 Tahun	483	55,33
5.	>64 Tahun	189	21,65
Jumlah		873	100,00

Sumber: Monografi Kalurahan Sidomulyo, 2023

Berdasarkan Tabel 2.12 jumlah penduduk berdasarkan usia di Padukuhan Karangasem yang memiliki presentase terbesar yakni usia 15-64 tahun dengan persentase 55,33%, sementara persentase terendah pada usia 0-2 tahun yakni hanya 2,75%.

2.3. Jumlah Penduduk Berdasarkan Tingkat Pendidikan

Tingkat pendidikan di wilayah Padukuhan Karangasem dilihat dari pendidikan terakhir masyarakat dari Tamat Taman Kanak-Kanak (TK), Sekolah Dasar (SD)/ sederajat, Sekolah Menengah Pertama (SMP)/ sederajat, Sekolah Menengah Atas (SMA)/ sederajat, Akademi/D1-D3 dan Sarjana, dimana tingkat pendidikan di Padukuhan Karangasem dapat dilihat pada tabel di bawah ini:

Tabel 2. 13 Jumlah Penduduk Berdasarkan Tingkat Pendidikan

No	Tingkat Pendidikan	Jumlah	Presentase (%)
1	Tidak Sekolah	217	25,00
2	Belum Tamat SD/ sederajat	38	4,00
3	Tamat SD/ sederajat	285	33,00
4	Tamat SMP/ sederajat	127	15,00
5	Tamat SMA/ sederajat	164	19,00
6	Tamat D1/D2	7	1,00
7	Tamat D3/Sar.Mud	10	1,00
8	Tamat Dlipoma IV/S1	25	3,00
Jumlah		873	100,00

Sumber: Monografi Kalurahan Sidomulyo, 2023

Berdasarkan Tabel 2.13 mayoritas masyarakat masih belum memenuhi program wajib belajar 12 tahun, dimana pendidikan masyarakat Padukuhan Karangasem Tamat SD yakni 33%, disusul dengan tidak sekolah 25%, Tamat SMA 19%, Tamat SMP 15%, belum tamat SD 4%, tamat DIV/S1 3% dan Tamat D1/D2 serta Tamat D3/Sar.Mud masing-masing 1%.

2.4. Jumlah Penduduk Berdasarkan Agama dan Kepercayaan

Tabel 2. 14 Jumlah Penduduk Berdasarkan Agama dan Kepercayaan

No	Agama	Jumlah (Jiwa)	Presentase (%)
1.	Islam	867	99,31
2.	Katolik	3	0,34
3.	Kristen	3	0,34

Sumber: Monografi Kalurahan Sidomulyo, 2023

Berdasarkan Tabel 2.14 dapat diketahui bahwa mayoritas agama yang dianut masyarakat Padukuhan adalah agama Islam dengan presentase sebesar 99,31% diikuti dengan agama Katolik dan Kristen yang memiliki persentase yang sama yakni 0,34%.

2.5. Jumlah Penduduk Cacat Fisik dan Mental

Tabel 2. 15 Jumlah Penduduk Cacat Fisik dan Mental

No	Kekurangan	Jumlah (Jiwa)	Presentase (%)
1.	Lumpuh	1	10,00
2.	Amputasi	1	10,00
3.	Mental	4	40,00
4.	Tuna Netra	4	40,00

Sumber: Monografi Kalurahan Sidomulyo, 2023

Berdasarkan Tabel 2.15 dapat dilihat bahwa masyarakat Padukuhan Karangasem terdapat penderita cacat, baik cacat fisik berupa lumpuh, amputasi dan tuna netra, serta cacat mental.

3. Keadaan Sosial dan Budaya

3.1. Sosial

Masyarakat di Padukuhan Karangasem tergolong aktif dalam kegiatan sosial yang ada di Padukuhan Karangasem, diantaranya ada kegiatan gotong royong/kerja bakti, PKK, Posyandu, Yasinan, Pengajian, Nyinom, Kenduren, Senam, Karang Taruna.

Tabel 2. 16 Keadaan Sosial

No	Uraian	Jumlah (Unit)
1.	Pertemuan RT	7
2.	Karang Taruna	1
3.	PKK	1
4.	Posyandu Lansia	1
5.	Posyandu Balita	1
6.	Kelompok Tani	4
7.	Hansip	2
8.	Jaga Warga	1

Sumber: Monografi Kalurahan Sidomulyo, 2023

Berdasarkan Tabel 2.16 dapat disimpulkan bahwa masyarakat Padukuhan Karangasem masih tergolong aktif dalam kegiatan maupun organisasi dan kelembagaan.

3.2. Budaya

Adat Budaya yang diturunkan dari nenek moyang masih dilestarikan oleh masyarakat Padukuhan Karangasem, mulai dari cara berpakaian, bertutur kata, bertamu dan bermusyawarah. Kegiatan kebudayaan yang masih dilakukan yakni, Yasinan, Kenduren, Nyinom, Hadroh dan Jathilan.

4. Sarana dan Prasarana

Fasilitas yang dimiliki warga Padukuhan Karangasem terbilang cukup baik seperti tempat ibadah, tempat olahraga, sekolah dan pos ronda. Prasarana yang telah tersedia di Padukuhan Karangasem dapat dilihat pada tabel di bawah ini:

Tabel 2. 17 Sarana dan Prasarana

No	Jenis Prasarana	Jumlah
1.	Masjid	4
2.	Mushola	2
3.	PAUD	1
4.	TK	1
5.	SD	1
6.	Lapangan Voli	1
7.	Pos Ronda	7
8.	Pom Mini	1

Sumber: Monografi Kalurahan Sidomulyo, 2023

Berdasarkan Tabel 2.17 jenis prasarana yang berada di Padukuhan Karangasem berjumlah 18 unit, dengan pos ronda berjumlah tujuh unit, masjid empat unit, mushola dua unit dan jenis prasarana lain-lain berjumlah masing masing satu unit.

C. Gambaran Umum Kelompok Wanita Tani “Mekar Lestari”

1. Sejarah Terbentuknya Kelompok Wanita Tani

Kelompok Wanita Tani “Mekar Lestari” merupakan salah satu dari KWT yang ada di Kalurahan Sidomulyo yang berada di Padukuhan Karangasem. Kalurahan Sidomulyo sendiri sudah memiliki 5 kelembagaan KWT yang sudah terbentuk dan dengan hadirnya KWT di Padukuhan Karangasem menjadi penambah kelembagaan KWT di Kalurahan Sidomulyo. Perhatian Pemerintah Kalurahan Sidomulyo terhadap kelembagaan KWT di Padukuhan Karangasem mampu berkembang, baik secara kelembagaan maupun dalam praktik lapangan.

Kelompok Wanita Tani “Mekar Lestari” berdiri melalui program yang dibawakan oleh Himpunan Mahasiswa Pembangunan Masyarakat Desa (HIMA PMD) dari STPMD “APMD” Yogyakarta. Program tersebut adalah Program Pemberdayaan Masyarakat Desa (P2MD) yang diselenggarakan oleh Direktorat Jendral Pendidikan Vokasi Kemendikbudristek. Pada awalnya, mahasiswa HIMA PMD mengikuti ajang P2MD ini yang diikuti oleh kampus vokasi secara nasional dengan mengajukan proposal kegiatan. Upaya dan kerja keras dari mahasiswa, proposal yang diajukan lolos tahap 1 yang prosesnya melalui presentasi, dengan adanya semangat dan antusias penuh dari masyarakat Padukuhan Karangasem, program ini bisa diterima dan bersama-sama membangun tujuan bersama.

Kelompok Wanita Tani “Mekar Lestari” dibentuk pada tanggal 09 Oktober 2023. Kelompok Wanita Tani Mekar Lestari merupakan

satu-satunya Kelompok Wanita Tani yang ada di Padukuhan Karangasem Kalurahan Sidomulyo Kapanewon Pengasih Kabupaten Kulonprogo. Kelompok Wanita Tani ini beranggotakan 30 orang yang terdiri dari warga Padukuhan Karangasem yang dipimpin oleh Sri Haryati selaku ibu Dukuh Karangasem yang tentunya didukung penuh oleh Dukuh Karangasem, Penyuluh Pertanian Lapangan (PPL) Kalurahan Sidomulyo dan pemerintah Kalurahan Sidomulyo. Sebagai Kelompok Wanita Tani yang masih baru, Kelompok Wanita Tani “Mekar Lestari” berkembang pesat dan selalu berusaha membangun kemandirian dan kesejahteraan wanita di Padukuhan Karangasem.

2. Visi dan Misi Kelompok Wanita Tani

a. Visi

“Mewujudkan Kelompok Wanita Tani yang Mandiri, Aktif dan Kreatif”.

b. Misi

1. Melaksanakan kegiatan bidang pertanian.
2. Melaksanakan kegiatan pengolahan pangan lestari.
3. Melaksanakan kegiatan pemanfaatan lahan di lingkungan sekitar.

3. Tujuan Kelompok Wanita Tani

Adapun tujuan Kelompok Wanita Tani sebagai berikut:

- a. Memperlancar kegiatan Kelompok Wanita Tani “Mekar Lestari” dalam mengelola lembaga.
- b. Memberikan pengetahuan tentang cara penanaman yang baik dan benar serta perawatannya.
- c. Memberikan keterampilan, pengetahuan dan keterampilan ekonomi bagi anggota dan masyarakat.
- d. Meningkatkan kelembagaan dan kerjasama antar anggota.

4. Struktur dan Tugas Kelompok Wanita Tani

4.1. Struktur Organisasi

**STRUKTUR KEPENGURUSAN
KELOMPOK WANITA TANI “MEKAR LESTARI”
PADUKUHAN KARANGASEM, KALURAHAN SIDOMULYO,
KAPANEWON PENGASIH, KULON PROGO, DAERAH
ISTIMEWA YOGYAKARTA**

Gambar 2. 1 Struktur Organisasi

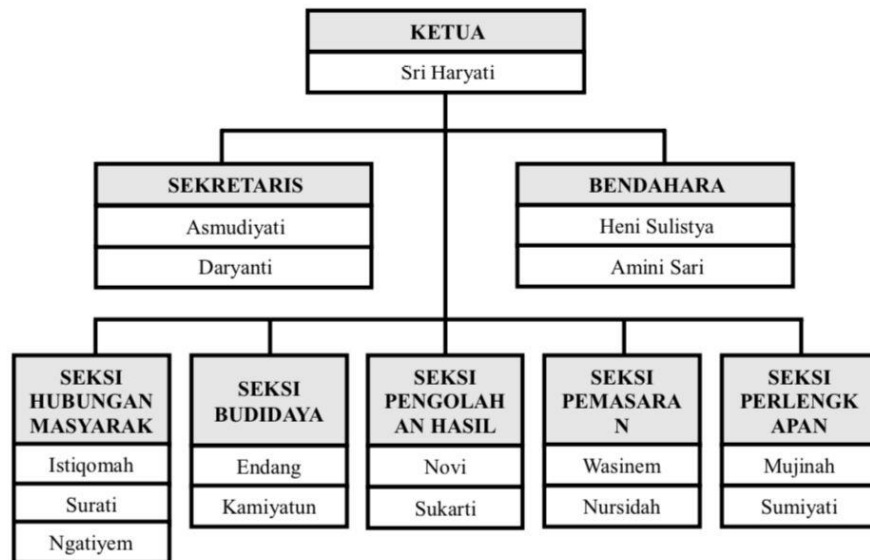

Sumber: AD/ART KWT “Mekar Lestari”

4.2. Tugas Kepengurusan

Menurut Anggaran Dasar dan Anggaran Rumah Tangga (AD-ART) Kelompok Wanita Tani “Mekar Lestari” berikut tugas dan tanggung jawab pengurus;

- a. Menyusun rencana anggaran dasar dan anggaran rumah tangga.
- b. Membuat rencana kerja dan rencana anggaran pendapatan dan belanja organisasi (RAPBO).
- c. Melaksanakan tugas tugas Kelompok Wanita Tani.
- d. Memimpin organisasi Kelompok Wanita Tani .
- e. Menyelenggarakan rapat pengurus/anggota baik secara berkala maupun sewaktu waktu sesuai dengan perkembangan dan kebutuhan .
- f. Memberikan pelayanan yang sama kepada setiap anggota dan memelihara kerukunan diantara anggota dan menjauhkan segala hal-hal yang dapat menimbulkan perselisihan .
- g. Mengusahakan adanya dana tambahan diluar iuran baik yang berasal dari subsidi pemerintah maupun dana-dana lainnya.

5. Jumlah Anggota

Pada awal pembentukan Kelompok Wanita Tani (KWT) “Mekar Lestari” berjumlah 30 orang wanita yang berusia produktif dan berasal dari Padukuhan Karangasem. Untuk saat ini jumlah anggota turun menjadi 28 orang, anggota yang keluar memiliki alasan pribadi untuk tidak mengikuti kegiatan KWT lagi.

6. Logo dan Makna Logo Kelompok Wanita Tani “Mekar Lestari”

Mekar Lestari memiliki dan harapan bahwa kelompok akan selalu hidup



Gambar 2. 2 Logo Kelompok Wanita Tani “Mekar Lestari”

Arti dari logo Kelompok Wanita Tani “Mekar Lestari” adalah sebagai berikut;

- a. Bentuk U: Bentuk U mewakili persatuan, solidaritas, serta kerja sama. Ini menunjukkan bahwa anggota organisasi KWT saling mendukung dan bekerja bersama untuk mencapai tujuan mereka.
- b. Warna Kuning: Warna kuning melambangkan kebahagiaan, optimisme dan energi positif. Ini mencerminkan semangat positif yang ada dalam komunitas KWT yang ingin memajukan kehidupan anggotanya dan masyarakat yang lebih luas.
- c. Gambar Padi dan Kapas: Padi dan kapas pada logo melambangkan dua produk pertanian utama. Ini menandakan peran penting wanita dalam bidang pertanian

dan pengolahan hasil pertanian, serta kemakmuran dan potensi pertanian di Indonesia.

- d. Tangan yang Menyangga Tanaman: Tangan melambangkan dukungan, pertumbuhan dan perawatan tanaman. Ini mencerminkan peran anggota KWT dalam memelihara pertanian dan menjaga keseimbangan alam demi masa depan yang lebih baik.
- e. Secara keseluruhan, logo KWT ini menggambarkan nilai-nilai persatuan, kerjasama dan dedikasi anggota KWT dalam mempromosikan keberlanjutan, pertumbuhan dan kemakmuran dalam sektor pertanian.

BAB IV

PENUTUP

Pelaksanaan magang pada Kelompok Wanita Tani (KWT) telah dilakukan dengan mendapat respon yang positif yang baik dari Kelompok Wanita Tani (KWT) Mekar Lestari maupun Pemerintah Kalurahan Sidomulyo dan Dinas terkait. Pemberdayaan ibu-ibu di Padukuhan Karangasem melalui Kelompok Wanita Tani (KWT) membuat mereka mendapat pengetahuan yang lebih bagi anggota KWT, yang nantinya diharapkan dapat meningkatkan pendapatan bagi anggota. Peningkatan pengetahuan serta wawasan bagi anggota KWT dan sistem pemasaran dilakukan dengan metode observasi wawancara langsung kepada anggota KWT. Kedepannya Kelompok Wanita Tani diharapkan dapat terwujud lebih baik dengan adanya pelatihan pengolahan cabai menjadi bubuk cabai kepada Kelompok Wanita Tani “Mekar Lestari” Padukuhan Karangasem, Kalurahan Sidomulyo, Kapanewon Pengasih, Kabupaten Kulon Progo, Daerah Istimewa Yogyakarta. Dari kegiatan pendidikan dan pengabdian kepada masyarakat, mahasiswa memperoleh banyak manfaat diantaranya mampu berinteraksi dan belajar secara langsung dengan masyarakat pedesaan, dapat mengenal budaya satu sama lain, menemukan berbagai potensi dan rintangan di lokasi magang, serta memperoleh berbagai informasi terkait kehidupan sosial dilingkungan pedesaan.

DAFTAR PUSTAKA

Desa Sidomulyo. URL: <https://pengasih.kulonprogotkab.go.id/detil/544/desa-sidomulyo>. Diakses tanggal 23 Maret 2023

Monografi Kalurahan Sidomulyo, 2023

Nurany, F., Erlisyafitri, R.D., Cahyaningrum, D.P. and Kusuma, L., 2022, November. *Peran Stakeholder Dalam Upaya Pengembangan Ekonomi Lokal Melalui Wisata Budaya Situs Candi Tawang Alun Di Kecamatan Sedati Kabupaten Sidoarjo*. In *Prosiding Seminar Nasional & Call for Paper" Peran Perempuan Sebagai Pahlawan di Era Pandemi"* PSGESI LPPM UWP (Vol. 9, No. 01, pp. 208-222).

Rangkuti, F., 1998. *Analisis SWOT teknik membedah kasus bisnis*. Gramedia Pustaka Utama.

Suman, A., Putra, R.E.N., Amalia, S.K., Hardanto, H., Kusuma, C.A. and Amir, F., 2019. *Ekonomi lokal: pemberdayaan dan kolaborasi*. Universitas Brawijaya Press.

Undang-Undang Nomor 18 Tahun 2012 tentang Pangan. Lembaran Negara Republik Indonesia Tahun 2012, Nomor 227. Sekretaris Negara. Jakarta

LAMPIRAN

Lampiran 1. 1 Curriculum Vitae

Curriculum Vitae Peserta Magang

CURRICULUM VITAE

Nama Lengkap	Azzahra Fatikah Maharani
Alamat	Tawangsari Permai, Kebonsari, Temanggung, Jawa Tengah
Tempat, Tanggal Lahir	Temanggung, 12 September 2002
Jenis Kelamin	Perempuan
Agama	Islam
Tinggi badan	165 cm
Berat Badan	50 kg
Golongan darah	B
Email	azzahrafm27@gmail.com
No Telepon	0822-6505-0688
Status	Belum Menikah

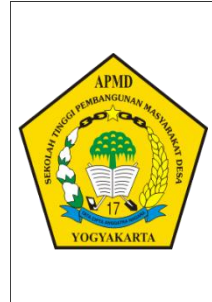

RIWAYAT PENDIDIKAN

JENJANG	INSTITUSI	BIDANG ILMU	TAHUN LULUS
SD	SD NEGERI 1 JAMPIROSO	-	2015
SMP	SMP NEGERI 3 TEMANGGUNG	-	2018
SMA	SMA NEGERI 2 TEMANGGUNG	Ilmu Pengetahuan Sosial	2021
D3	STPMD "APMD" YOGYAKARTA	Pembangunan Masyarakat Desa	2021 - Sekarang

PENGALAMAN ORGANISASI

NAMA ORGANISASI	JABATAN	WAKTU
Remaja Masjid At-Taqwa	Bendahara	2020 - 2021
Himpunan Mahasiswa Prodi Pembangunan Masyarakat Desa	Sekretaris	2022 - 2023

SERTIFIKAT DAN PELATIHAN

JENIS	KEGIATAN	SEBAGAI	WAKTU
SERTIFIKAT	Pelatihan LKMM bagi Mahasiswa Angkatan 2021-2022	Peserta	2021
SERTIFIKAT	Adaptasi Lingkungan Kampus (ALKam) tema “Bersatu Mewujudkan Desa Kuat Indonesia Maju”	Peserta	2021
SERTIFIKAT	Webinar Desa 317, Progresif, Inovatif dan Berkelanjutan	Peserta	2021
SERTIFIKAT	Pelatihan Komputer bagi Mahasiswa Angkatan 2021	Peserta	2022
SERTIFIKAT	Pelatihan Bahasa Inggris bagi Mahasiswa angkatan 2021	Peserta	2022
SERTIFIKAT	Makrab HIMA PMD “Tanam Kebersamaan Pupuk Persahabatan Hasilkan Persaudaraan”	Peserta	2022
SERTIFIKAT	MEREKAT 1 Tema “ Belajar Bersama Untuk Eksistensi Desa Yang Lebih Baik”	Peserta	2022
SERTIFIKAT	Makrab HIMA PMD “Menumbuhkan Jiwa Solidaritas Bersama Kita Berkualitas”	Panitia	2023
Surat Tugas	Pendampingan “Koordinasi dan Temu UMKM Tirtonirmolo Mitra BUMKal Tirto Arta Mandiri”	Enumerator / Asisten Pendampingan	2023
SERTIFIKAT	Pelatihan Siklus Desa bagi mahasiswa Angkatan 2021	Peserta	2023

SERTIFIKAT	<i>Mendeley Training</i> tema “Pemanfaatan Aplikasi Mendeley Dalam Manajemen Referensi dan Sitasi Karya Tulis Ilmiah”	Peserta	2023
Merdeka Belajar Kampus Merdeka	Program Pemberdayaan Masyarakat Desa (P2MD)		2023

Lampiran 1. 2 Surat Pernyataan Hasil Survey dan Kesiediaan Kerjasama

Lampiran II

Surat Pernyataan Hasil Survei dan Kesiediaan Kerjasama

Kami yang bertandatangan di bawah ini:

Ketua Kelompok Pengusul P2MD dengan judul “Program Baboniasi dan Pangan Lestari Sebagai Strategi Mewujudkan Kemandirian Ekonomi Kelompok Wanita Tani Padukuhan Karangasem”

Nama : Hermawan Putra Nur Fauzan
NIM : 213300013
Alamat : Wonokerto RT 06 RW 03, Leksono Wonosobo, Jawa Tengah
Telp/Hp/E-mail : 087827819673 / hermawanputranurfauzan@gmail.com
Ormawa : Himpunan Mahasiswa Pembangunan Masyarakat Desa
Jabatan di Ormawa : Ketua Himpunan Mahasiswa Pembangunan Masyarakat Desa
Perguruan Tinggi : STPMD “APMD” Yogyakarta
Kepala Desa/Lurah : Suprijanto, S.P.
Kecamatan : Pengasih
Kab/Kota : Kulon Progo
Provinsi : Daerah Istimewa Yogyakarta

Menyatakan bahwa, kami bersama-sama telah melakukan survei potensi desa dalam rangka pengusulan lokasi P2MD 2023 dengan potensi yang ditemukan sebagai berikut:

1. Adanya tanah/lahan bersama milik desa
2. Adanya kegiatan Kelompok Wanita Tani (KWT)
3. Adanya dukungan dari Pemerintah Kalurahan Sidomulyo dan supra desa

Dengan ini kami menyatakan bersedia berkerjasama dengan kelompok masyarakat desa dalam rangka mengoptimalkan pelaksanaan kegiatan sesuai dengan tujuan pelaksanaan P2MD, jika proposal ini diterima dan didanai oleh Dit. APTV.

Yogyakarta, 27 Maret 2023

Tokoh Masyarakat Ketua Khalayak Sasaran
Kegiatan



Sudi Winarto

Ketua Pelaksana P2MD



Hermawan Putra Nur Fauzan

Mengetahui:

Dosen Pendamping



Siti Sumaryatiningsih, S.Si., M.IP
NIDN: 0510048002

Kepala Desa/Lurah



Lampiran 1. 3 Surat Pernyataan Pelaksana P2MD



SEKOLAH TINGGI PEMBANGUNAN MASYARAKAT DESA "APMD"
PROGRAM STUDI PEMBANGUNAN MASYARAKAT DESA DIPLOMA TIGA
Status Terakreditasi B (SK BAN PT. No. 3986/SK/BAN-PT/Akred/Dipl-III/X/2019)

Jl. Timoho 317 Yogyakarta 55225 Telp. (0274) 550775, 561971 Fax. (0274) 515989 e-mail : info@apmd.ac.id

Lampiran III

SURAT PERNYATAAN PELAKSANA P2MD

Yang bertandatangan di bawah ini:

Nama : Hermawan Putra Nur Fauzan
NIM/NRP : 21330012
Ruang Lingkup : Ketahanan Pangan
ORMAWA Pengusul : Himpunan Mahasiswa Pembangunan Masyarakat Desa

Dengan ini menyatakan bahwa proposal P2MD yang akan saya ajukan untuk tahun anggaran 2023 dengan judul "Program Baboniasi dan Pangan Lestari Sebagai Strategi Mewujudkan Kemandirian Ekonomi Kelompok Wanita Tani Padukuhan Karangasem" berlokasi di Padukuhan Karangasem, Kalurahan Sidomulyo, Kapanewon Pengasih, Kabupaten Kulon Progo, Daerah Istimewa Yogyakarta.

Merupakan kegiatan yang akan dilaksanakan secara bersama-sama oleh Organisasi Mahasiswa Himpunan Mahasiswa Pembangunan Masyarakat Desa STPMD "APMD".

Demikian pernyataan ini dibuat dengan sesungguhnya dan dengan sebenar-benarnya.

Menyetujui,
Pimpinan ORMAWA

Hermawan Putra Nur Fauzan
NIM.21330012

Yogyakarta, 27 Maret 2023
Yang menyatakan

Hermawan Putra Nur Fauzan
NIM.21330012

Pembina ORMAWA

Rani Dorojati, MS
NIDN: 0021115901

Mengetahui:

Dosen Pendamping

Siti Sumaryatiningsih, S.Si., M.IP
NIDN: 0510048002

Wakil Direktur/Dekan Bidang Kemahasiswaan

Tri Agus Santoso, S.Pd, M.Si.
NIDN: 0513086302

Lampiran 1. 4 Surat Lolos Pendanaan P2MD



KEMENTERIAN PENDIDIKAN, KEBUDAYAAN,
RISET, DAN TEKNOLOGI
LEMBAGA LAYANAN PENDIDIKAN TINGGI
WILAYAH V

Jalan Tentara Pelajar 13 Yogyakarta 55231
Telepon (0274) 513538, 587249, Fax. (0274) 565131
Laman : <http://lldikti5.kemdikbud.go.id> Surel : lldikti5@kemdikbud.go.id

Nomor : 4200/LL.5/KM/2023
Lampiran : 2 (dua) berkas
Hal : Permohonan Pengisian Data Formulir Kontrak Program
Pemberdayaan Masyarakat Desa (P2MD) *Batch* 2 Tahun
2023

1 September 2023

Yth. Pimpinan Perguruan Tinggi Swasta
di Lingkungan LLDIKTI Wilayah V Yogyakarta
(terlampir)

Sehubungan telah ditetapkannya penerima bantuan pendanaan Program Pemberdayaan Masyarakat Desa (P2MD) *Batch* 2 Tahun 2023, Direktorat Akademik Pendidikan Tinggi Vokasi menetapkan judul proposal peraih pendanaan Program Pemberdayaan Masyarakat Desa (P2MD) *Batch* 2 Tahun 2023 Nomor : 1130/D4/DT.01.01/2023 tanggal 16 Agustus 2023. Dengan hormat kami sampaikan bahwa LLDIKTI Wilayah V akan melaksanakan kontrak Program Pemberdayaan Masyarakat Desa (P2MD) *Batch* 2 Tahun 2023 dengan Pimpinan Perguruan Tinggi Swasta sebagaimana daftar terlampir.

Berkaitan dengan hal tersebut, kami mohon bantuan Bapak/Ibu Pimpinan untuk melaksanakan hal-hal sebagai berikut:

1. Bagi perguruan tinggi penerima bantuan pendanaan P2MD *Batch* 2 Tahun 2023 dimohon mengisi formulir isian data kontrak P2MD sebagaimana terlampir;
2. Formulir isian kontrak P2MD *Batch* 2 yang sudah ditandatangani dan distempel mohon untuk diunggah pada laman google formulir <https://s.id/FormIsianP2MDBatch223>
3. Formulir isian kontrak P2MD *Batch* 2 Tahun 2023 diunggah **paling lambat Sabtu, 9 September 2023**;
4. Hal - hal lain yang terkait dengan penandatanganan kontrak, pencairan dana, dan pelaksanaan P2MD akan diinformasikan lebih lanjut.

Atas perhatian dan kerjasama yang baik, kami ucapkan terima kasih.

Pt. Kepala



Aris Junaidi
NIP.196306041989031022



Catatan :

1. UU ITE No. 11 Tahun 2008 Pasal 5 Ayat 1 "Informasi Elektronik dan/atau Dokumen Elektronik dan/atau hasil cetaknya merupakan alat bukti yang sah."
2. Dokumen ini telah ditandatangani secara elektronik menggunakan sertifikat elektronik yang diterbitkan oleh BSR.

Lampiran I

DAFTAR PENERIMA PROGRAM PEMBERDAYAAN MASYARAKAT DESA (P2MD)
PADA PERGURUAN TINGGI SWASTA DI LINGKUNGAN LLDIKTI
WILAYAH V YOGYAKARTA TAHUN ANGGARAN 2023

No	Kode PT	Institusi/Perguruan Tinggi	Ormawa
1	51013	Universitas Ahmad Dahlan	Himpunan Mahasiswa Program Studi Bisnis Jasa Makanan
2	53009	Sekolah Tinggi Pembangunan Masyarakat Desa APMD	Himpunan Mahasiswa Pembangunan Masyarakat Desa
3	55002	Politeknik LPP Yogyakarta	Himpunan Mahasiswa Budaya Tanaman DIII
4	53042	Stikes Guna Bangsa Yogyakarta	Badan Eksekutif Mahasiswa (BEM) Stikes Guna Bangsa Yogyakarta

Lampiran 1. 5 Foto Kegiatan Magang



Perizinan Kepada Bapak Sudi Winarto selaku Dukuh Karangasem



Perizinan dan Koordinasi



Audiensi bersama Dinas Pertanian dan Pangan Kulon Progo



Audiensi bersama Dinas Pertanian dan Pangan Kulon Progo



Audiensi bersama Dinas Pertanian dan Pangan Kulon Progo



Koordinasi bersama Badan Penyuluh Pertanian Kapanewon Pengasih



Koordinasi bersama Badan Penyuluh Pertanian Kapanewon Pengasih



Perkenalan Mahasiswa kepada Masyarakat



Kegiatan *FGD* (*Focus Group Discussion*)



Kegiatan *FGD* (*Focus Group Discussion*)



Sosialisasi Penyuluhan Pertanian dan Pangan Lestari



Persiapan Media Tanam



Planterbag di Lahan KWT



Pelatihan Pupuk Tematik



Pelatihan Pupuk Tematik



Penanaman Bibit dan Perawatan Tanaman



Pertemuan Perdana KWT “Mekar Lestari”



Monitoring dan Evaluasi



Monitoring dan Evaluasi



Pengolahan Pangan Lestari



Hasil Pengolahan Pangan Lestari



Wawancara Carik Kalurahan Sidomulyo



Penyerahan Surat kepada Pihak Kalurahan



Monitoring



Pemaparan Keberhasilan Program kepada Dinas Pertanian dan Pangan Kulon Progo

Lampiran 1. 6 Daftar Hadir Kegiatan

Daftar Hadir Perkenalan dan Kegiatan FGD



SEKOLAH TINGGI PEMBANGUNAN MASYARAKAT DESA "APMD"
YOGYAKARTA
HIMPUNAN MAHASISWA PRODI PEMBANGUNAN MASYARAKAT
DESA (HIMA PMD)
PROGRAM PEMBERDAYAAN MASYARAKAT DESA (P2MD)



Alamat: Jalan Timoho No. 317 Yogyakarta 55225. Telp. (0274) 561971, 550775, Fax. (0274) 515989, website: www.apmd.ac.id, e-mail: info@apmd.ac.id

DAFTAR HADIR

Nama Kegiatan : Perkenalan Mahasiswa dan Program P2MD dengan Masyarakat

Hari, Tanggal : Senin, 09 Oktober 2023

NO	NAMA	ALAMAT	NOMOR HANDPHONE	TANDA TANGAN
1	Sukatri	Karangasem rt01		<i>[Signature]</i>
2	Suwarni	Karangasem RT05		<i>[Signature]</i>
3	Scimarni	Karangasem RT01	085601525021	<i>[Signature]</i>
4	Kamiyatus	Karangasem RT05		<i>[Signature]</i>
5	Sutini	Karangasem RT05		<i>[Signature]</i>
6	Jeminem	Karangasem RT02		<i>[Signature]</i>
7	Daryanti	Karangasem RT06	0813 9178 5954	<i>[Signature]</i>
8	Semi	Karangasem RT06	085 292 741 787	<i>[Signature]</i>
9	Sulami	Karangasem		<i>[Signature]</i>
10	Mufnah	Karangasem		<i>[Signature]</i>
11	wasim	Karangasem RT03		<i>[Signature]</i>
12	Martini	Karangasem RT4		<i>[Signature]</i>
13	ASMUDHATI	Karangasem RT02		<i>[Signature]</i>
14	PARINEIN	Karangasem RT-05		<i>[Signature]</i>
15	Henri S.	Karangasem RT03	081392629585	<i>[Signature]</i>
16	Dwi Safitri	Karangasem RT02	085729660417	<i>[Signature]</i>
17	Rigati yem	Karangasem RT07	081381258741	<i>[Signature]</i>
18	kuswanti	Karangasem RT03/01		<i>[Signature]</i>



SEKOLAH TINGGI PEMBANGUNAN MASYARAKAT DESA "APMD"
YOGYAKARTA
HIMPUNAN MAHASISWA PRODI PEMBANGUNAN MASYARAKAT
DESA (HIMA PMD)
PROGRAM PEMBERDAYAAN MASYARAKAT DESA (P2MD)



Alamat : Jalan Timoho No. 317 Yogyakarta 55225. Telp. (0274) 561971, 550775. Fax. (0274) 515989. website : www.apmd.ac.id. e-mail : info@apmd.ac.id

DAFTAR HADIR

Nama Kegiatan : Perkenalan Mahasiswa dan Program P2MD dengan Masyarakat
Hari, Tanggal : Senin, 09 Oktober 2023

NO	NAMA	ALAMAT	NOMOR HANDPHONE	TANDA TANGAN
19.	Endang S.	RT 03 Karangasem	085725769602	
20.	PARTILAH	RT 02 Karangasem		
21	Supriyati	RT. 07. Karangasem		
22	Supinah.	RT. 03. Karangasem		
23.	Amini Sari	RT 03, Karangasem	08132739 6661	
24	Eni Karwati	Parakan		
25	Isi Korah	Karangasem		
26	Viri Noviani	RT 02, Karangasem	085643691492	
27	Surati	RT 09		
28.	Sumiyati	Kr. asem 04	081226569195	
29	Nur'aini	Kr. asem 07	08132699 0991	
30	Sudi Winarto	Karangasem		
31	Sri Haryanti	Karangasem	0838 2578 9582	
32	Suwarno	Karangasem	087739104400	

Daftar Hadir Kegiatan Sosialisasi Pangan Lestari



SEKOLAH TINGGI PEMBANGUNAN MASYARAKAT DESA "APMD"
YOGYAKARTA
HIMPUNAN MAHASISWA PRODI PEMBANGUNAN MASYARAKAT
DESA (HIMA PMD)
PROGRAM PEMBERDAYAAN MASYARAKAT DESA (P2MD)



Alamat: Jalan Timoho No. 317 Yogyakarta 55225, Telp. (0274) 561971, 550775, Fax. (0274) 515989, website: www.apmd.ac.id, e-mail: info@apmd.ac.id

DAFTAR HADIR

Nama Kegiatan : Sosialisasi Pertanian dan Pangan Lestari
Hari, Tanggal : Sabtu, 14 Oktober 2023

NO	NAMA	ALAMAT	TANDA TANGAN
1	Siti Muryani	Karangasem	
2	Kamiyatun	Karangasem	
3	Parinon	Karangasem RT 03	
4	Supindah	-	
5	Suwarni	Karangasem RT 05	
6	Sutini	Karangasem RT 05	
7	Ngatiyem	Karangasem RT 07	
8	Jeminem	Karangasem RT 02	
9	Daryanti	Karangasem RT 06	
10	Semi	Karangasem RT 06	
11	Samarni	Karangasem RT 01	
12	Vivi Noviani	Karangasem RT 02	
13	Sukatri	Karangasem RT 01	
14	Martini	Karangasem RT 09	
15	Surati	Karangasem RT 09	
16	Amini Sari	Karangasem RT 03	
17	Asmudiyati	Karangasem RT 02	
18	PAPTILAH	Karangasem RT. 02	



SEKOLAH TINGGI PEMBANGUNAN MASYARAKAT DESA "APMD"
YOGYAKARTA
HIMPUNAN MAHASISWA PRODI PEMBANGUNAN MASYARAKAT
DESA (HIMA PMD)
PROGRAM PEMBERDAYAAN MASYARAKAT DESA (P2MD)



Alamat : Jalan Timoho No. 317 Yogyakarta 55225. Telp. (0274) 561971, 550775. Fax. (0274) 515989. website : www.apmd.ac.id. e-mail : info@apmd.ac.id

DAFTAR HADIR

Nama Kegiatan : Sosialisasi Pertanian dan Pangan Lestari

Hari, Tanggal : Sabtu, 14 Oktober 2023

NO	NAMA	ALAMAT	TANDA TANGAN
19.	Wasinem	Karangasen RT 03	[Signature]
20.	Endang S.	Karangasen RT 03	[Signature]
21	Sulawati	Karangasen RT 01	[Signature]
22	Sumtari	Karangasen RT 01	[Signature]
23	Dwi Safitri	Karangasen RT 02	[Signature]
24	Heni S.	Karangasen RT 03	[Signature]
25	Kuswanti	Karangasen RT 03	[Signature]
26	Mujinah	Karangasen RT 03	[Signature]

Daftar Hadir Penanaman Bibit



SEKOLAH TINGGI PEMBANGUNAN MASYARAKAT DESA "APMD"
YOGYAKARTA
HIMPUNAN MAHASISWA PRODI PEMBANGUNAN MASYARAKAT
DESA (HIMA PMD)
PROGRAM PEMBERDAYAAN MASYARAKAT DESA (P2MD)



Alamat : Jalan Imboho No. 317 Yogyakarta 55225. Telp. (0274) 561971, 550775. Fax. (0274) 515989. website : www.apmd.ac.id. e-mail : info@apmd.ac.id

DAFTAR HADIR

Nama Kegiatan : Babonisasi dan Penanaman Bibit
Hari, Tanggal : Minggu, 15 Oktober 2023

NO	NAMA	ALAMAT	TANDA TANGAN
1	SRI HAR YANTI	KARANGASEM	<i>[Signature]</i>
2	Sulcatari	Karangasem RT 01	<i>[Signature]</i>
3	Sumiaini	Karangasem RT 01	<i>[Signature]</i>
4	ngati yem	Karangasem RT 02	<i>[Signature]</i>
5	Jeminem	Karangasem RT 02	<i>[Signature]</i>
6	Martini	Karangasem RT 04	<i>[Signature]</i>
7	Surati	Karangasem RT 04	<i>[Signature]</i>
8	Sulami	Karangasem RT 01	<i>[Signature]</i>
9	Amini Sari	Karangasem RT 03	<i>[Signature]</i>
10	Sumiyati	Karangasem RT 04	<i>[Signature]</i>
11	Wasirem	Karangasem RT 03	<i>[Signature]</i>
12	Istiqomah	Karangasem RT 03	<i>[Signature]</i>
13	Asmudiyati	Karangasem RT 02	<i>[Signature]</i>
14	Suntari	Karangasem RT 01	<i>[Signature]</i>
15	Mur dini	Karangasem RT 01	<i>[Signature]</i>
16	Dwi Safitri	Karangasem RT 02	<i>[Signature]</i>
17	Partilah	Karangasem RT 02	<i>[Signature]</i>
18	Kuswanti	Karangasem RT 03	<i>[Signature]</i>



SEKOLAH TINGGI PEMBANGUNAN MASYARAKAT DESA "APMD"
YOGYAKARTA
HIMPUNAN MAHASISWA PRODI PEMBANGUNAN MASYARAKAT
DESA (HIMA PMD)
PROGRAM PEMBERDAYAAN MASYARAKAT DESA (P2MD)



Alamat Jalan Timoho No. 317 Yogyakarta 55225. Telp (0274) 561971, 550775. Fax (0274) 515989. website www.apmd.ac.id. e-mail info@apmd.ac.id

DAFTAR HADIR

Nama Kegiatan : Babonisasi dan Penanaman Bibit

Hari, Tanggal : Minggu, 15 Oktober 2023

NO	NAMA	ALAMAT	TANDA TANGAN
20	RINI DOROJATI	STPM "APMD"	[Signature]
21	Heni Sulistyarni	Karangasem RT 03	[Signature]
22	Endang S	Karangasem RT 03	[Signature]
23	Sih Muryani	Karangasem RT.02	[Signature]
24	SUWARTI	Karangasem RT05	[Signature]
25	Vivi Noviani	Karangasem RT 02	[Signature]
26	Daryanti	Karangasem RT06	[Signature]
27	Semi	Karangasem RT06	[Signature]
28	mujinah	Karangasem RT.01	[Signature]
29	Sutirni	Karangasem RT 05	[Signature]
30	Mujini	Karangasem RT 03	[Signature]
31	Kamiyatun	Karangasem RT 05	[Signature]

Daftar Hadir Pelatihan Pupuk



SEKOLAH TINGGI PEMBANGUNAN MASYARAKAT DESA "APMD"
YOGYAKARTA
HIMPUNAN MAHASISWA PRODI PEMBANGUNAN MASYARAKAT
DESA (HIMA PMD)
PROGRAM PEMBERDAYAAN MASYARAKAT DESA (P2MD)



Alamat : Jalan Timoho No. 317 Yogyakarta 55225, Telp. (0274) 561971, 550775, Fax. (0274) 515989, website : www.apmd.ac.id, e-mail : info@apmd.ac.id

DAFTAR HADIR

Nama Kegiatan : Pelatihan Pupuk Tematik

Hari, Tanggal : Kamis, 19 Oktober 2023

NO	NAMA	ALAMAT	TANDA TANGAN
1.	Nur' aini	Karangasem Rt 7	<i>(Signature)</i>
2.	Sumiyati	Karangasem Rt 4	<i>(Signature)</i>
3.	Dwi Safitri	Karangasem Rt 02	<i>(Signature)</i>
4.	Jaminem	Karangasem RT 02	<i>(Signature)</i>
5.	Sulami	Karangasem RT 01	<i>(Signature)</i>
6.	Wasinean	Karangasem RT 03	<i>(Signature)</i>
7.	Heni S.	Karangasem Rt 03	<i>(Signature)</i>
8.	Surati	Karangasem Rt 04	<i>(Signature)</i>
9.	Kuswanti	Karangasem Rt 03	
10.	Sumarni	Karangasem RT 01	<i>(Signature)</i>
11.	Sakatri	Karangasem RT 01	<i>(Signature)</i>
13.	Daryanti	Karangasem RT 06	<i>(Signature)</i>
14.	Semi	Karangasem RT 06	<i>(Signature)</i>
15.	Partiati	Karangasem RT 02	<i>(Signature)</i>
16.	Setini	Karangasem RT 05	<i>(Signature)</i>
17.	Supinah	- 12 - RT 03	<i>(Signature)</i>
18.	Mujini	Karangasem RT 03	<i>(Signature)</i>
19.	Martini	Karangasem RT 04	<i>(Signature)</i>



SEKOLAH TINGGI PEMBANGUNAN MASYARAKAT DESA "APMD"
YOGYAKARTA
HIMPUNAN MAHASISWA PRODI PEMBANGUNAN MASYARAKAT
DESA (HIMA PMD)
PROGRAM PEMBERDAYAAN MASYARAKAT DESA (P2MD)



Alamat: Jalan Timoho No. 317 Yogyakarta 55225, Telp. (0274) 561971, 550775, Fax. (0274) 515989, website: www.apmd.ac.id, e-mail: info@apmd.ac.id

DAFTAR HADIR

Nama Kegiatan : Pelatihan Pupuk Tematik

Hari, Tanggal : Kamis, 19 Oktober 2023

NO	NAMA	ALAMAT	TANDA TANGAN
20.	Kamiyatum	Karangasem RT 05	<i>[Signature]</i>
21.	Suwarni	Karangasem RT 05	<i>[Signature]</i>
22.	Sih Muryani	Karangasem RT 02	<i>[Signature]</i>
23.	Suntari	Karangasem RT 01	<i>[Signature]</i> <i>[Signature]</i>
24.	Endang S.	Karangasem RT 03	<i>[Signature]</i>
25.	Istikomah	Karangasem RT 03	<i>[Signature]</i>
26.	Amini Sari	Karangasem RT 03	<i>[Signature]</i>
27.	Sri Haryanti	Karangasem RT 03	<i>[Signature]</i>

Daftar Hadir Kegiatan Monitoring dan Evaluasi



SEKOLAH TINGGI PEMBANGUNAN MASYARAKAT DESA "APMD"
YOGYAKARTA
HIMPUNAN MAHASISWA PRODI PEMBANGUNAN MASYARAKAT
DESA (HIMA PMD)
PROGRAM PEMBERDAYAAN MASYARAKAT DESA (P2MD)



Alamat: Jalan Imosho No. 317 Yogyakarta 55225. Telp. (0274) 561971, 550775, Fax. (0274) 515989, website www.apmd.ac.id, e-mail info@apmd.ac.id

DAFTAR HADIR

Nama Kegiatan : Monitoring dan Evaluasi
Hari, Tanggal : Minggu, 26 November 2023

NO	NAMA	ALAMAT	TANDA TANGAN
01	Dwi Safitri	RT 02	
02	Porkimah	RT 02	
03	Daryanti	RT 06	
04	Semi	RT 06	
05	Suwarni	RT 05	
06	Mujini	RT 03	
07	Sutirni	RT 05	
08	Kamiyatun	RT 05	
09	Parinem	RT 03	
10	Kuswanti	RT 03	
11	ngatiyem	RT 07	
12	Rumani	RT 01	
13	Sukatri	RT 01	
14	Suentari	RT 01	
15	Sulami	RT 01	
16	Surati	RT 09	
17	Mujnah	RT 01	
18	Heni Solistjariani	RT 03	

Daftar Hadir Kegiatan Pengolahan Pangan Lestari



SEKOLAH TINGGI PEMBANGUNAN MASYARAKAT DESA "APMD"
YOGYAKARTA
HIMPUNAN MAHASISWA PRODI PEMBANGUNAN MASYARAKAT
DESA (HIMA PMD)
PROGRAM PEMBERDAYAAN MASYARAKAT DESA (P2MD)



Alamat: Jalan Timoho No. 317 Yogyakarta 55225. Telp. (0274) 561971, 550775. Fax. (0274) 515989. website: www.apmd.ac.id e-mail: info@apmd.ac.id

DAFTAR HADIR

Nama Kegiatan : Pengolahan Pangan Lestari

Hari, Tanggal : Sabtu, 2 Desember 2023

NO	NAMA	ALAMAT	TANDA TANGAN
1	Martini	Karangasem	Ab.
2	Asmudiyah	Karangasem	Asm.
3	Gumiyah	Karangasem	Gum.
4	Scmarhi	Karangasem	Scmar.
5	Ngeltyen	Kotawjan	R.
6	Dwi Safitri	Karangasem	Dwi.
7	Particah	Karangasem	Parti.
8	Jaminam	Karangasem	Jami.
9	Kuswastini	Karangasem	Kus.
10	Amini Sari	Karangasem	Amini.
11	Sih Muryani	Karangasem	Sih.
12	Surati	Karangasem	Surati.
13	Wasinem	Karangasem	Wasin.
14	Heni S.	Karangasem	Heni.
15	Endang S.	Karangasem	Endang.
16	Daryanti	Karangasem	Daryanti.
17	Emi	Karangasem	Emi.

Lampiran 1. 7 Rakapitulasi Kegiatan Magang

**JADWAL KEGIATAN MAGANG
DI KELOMPOK WANITA TANI (KWT) “MEKAR LESTARI”
PADUKUHAN KARANGASEM KALURAHAN SIDOMULYO
KAPANEWON PENGASIH KABUPATEN KULON PROGO DAERAH
ISTIMEWA YOGYAKARTA**

No	Waktu	Kegiatan	Waktu
1	Selasa, 21 Maret 2023	Survey lokasi P2MD	6 jam
2	Kamis, 23 Maret 2023	Observasi dan koordinasi kegiatan P2MD	8 jam
3	Senin, 27 Maret 2023	Penandatanganan surat Kerjasama dengan Lurah dan Kepala wilayah Padukuhan Karangasem di Kalurahan Sidomulyo	5 jam
4	Kamis, 5 Oktober 2023	Persiapan koordinasi dan pembuatan surat permohonan audiensi dengan Dinas Pertanian dan Ketahanan Pangan Kulon Progo	3 jam
5	Jum'at, 6 Oktober 2023	Koordinasi kegiatan P2MD dengan pihak Kalurahan Sidomulyo	5 jam
		Penyampaian surat ijin kegiatan P2MD	3 jam
		Penyampaian surat permohonan audiensi ke Dinas Pertanian dan Ketahanan Pangan Kulon Progo	3 jam
		Koordinasi kegiatan P2MD dengan pihak Padukuhan Karangasem	3 jam
6	Sabtu, 7 Oktober 2024	Pembuatan surat, kuesioner dan daftar hadir	1 jam
7	Minggu, 8 Oktober 2023	Persiapan FGD dan diskusi	4 jam
8	Senin, 9 Oktober 2023	Audiensi dengan Dinas Pertanian dan Ketahanan Pangan Kulon Progo	4 jam
		Koordinasi kegiatan P2MD dengan BPP Pengasih	3 jam
		Perkenalan dan penyampaian gambaran kegiatan kepada masyarakat	2 jam
		FGD dan Diskusi pembentukan KWT bersama masyarakat kelompok sasaran	4 jam

9	Selasa, 10 Oktober 2023	Persiapan alat dan bahan kegiatan P2MD	4 jam
10	Rabu, 11 Oktober 2023	Koordinasi dan persiapan program P2MD dengan Dukuh Karangasem, PPL dan PPL Swadaya Kalurahan Sidomulyo	3 jam
11	Jum'at, 13 Oktober 2023	Pembelian alat dan bahan, pembuatan kuesioner kegiatan P2MD	5 jam
12	Sabtu, 14 Oktober 2023	Sosialisasi Penyuluhan Pertanian dan Pangan Lestari kepada ibu-ibu KWT Padukuhan Karangasem	3 jam
13	Sabtu, 14 Oktober 2023	Kegiatan pengisian kuesioner	2 jam
14	Minggu, 15 Oktober 2023	Persiapan media tanam untuk Program Pangan Lestari	5 jam
15	Minggu, 15 Oktober 2023	Penyerahan Bibit	1 jam
16	Rabu, 18 Oktober 2023	Persiapan Pelatihan Pembuatan Pupuk	5 jam
17	Kamis, 19 Oktober 2023	Pelatihan Pembuatan Pupuk Tematik	5 jam
18	Kamis, 19 Oktober 2023	Penanaman Bibit Unggul	3 jam
19	Sabtu, 21 Oktober 2023	Perawatan Tanaman	3 jam
20	Minggu, 22 Oktober 2023	Kerja bakti	6 jam
21	Kamis, 26 Oktober 2023	Perawatan Tanaman	3 jam
22	Kamis, 26 Oktober 2023	Monitoring	3 jam
23	Senin, 30 Oktober 2023	Koordinasi dengan PPL, PPL Swadaya, kepala dukuh dan ketua KWT	3 jam
24	Senin, 30 Oktober 2023	Perawatan dan pemantauan tanaman	3 jam
25	Senin, 30 Oktober 2023	Monitoring dan Evaluasi	2 jam
26	Jum'at, 3 November 2023	Pertemuan Perdana KWT	4 jam
27	Rabu, 15 November 2023	Pemantauan Kondisi Tanaman	3 jam
28	Minggu, 19 November 2023	Monev serta kerja bakti	6 jam
29	Minggu, 26 November 2023	Perawatan Tanaman dan Monitoring	2 jam

30	Minggu, 26 November 2023	Monitoring dan Evaluasi	3 jam
31	Jum'at, 1 Desember 2023	Persiapan alat dan bahan pengolahan tanaman	5 jam
32	Sabtu, 2 Desember 2023	Pengolahan Pangan Lestari	5 jam
33	Sabtu, 6 Januari 2024	Pemantauan tanaman	3 jam
34	Senin, 8 Januari 2024	Persiapan pemaparan program	5 jam
35	Selasa, 9 Januari 2024	Penyerahan surat ke Dinas pertanian dan Ketahanan pangan kulon progo, BPP Pengasih, Kalurahan Sidomulyo dan Anggota KWT	8 jam
36	Selasa, 9 januari 2024	Pemantauan tanaman	3 jam
37	Rabu, 10 Januari 2024	Persiapan pemaparan kepada dinas	5 jam
38	Kamis, 11 Januari 2024	Pemaparan program kepada dinas	6 jam
39	Kamis, 11 Januari 2024	Perpisahan dengan anggota KWT	8 jam
TOTAL			192 jam

Lampiran 1. 8 Matriks Jadwal Kegiatan

No	Kegiatan	Bulan																											
		Maret				Apr	M	Oktober				November				Desember				Januari									
		M1	M2	M3	M4			M1	M2	M3	M4	M1	M2	M3	M4	M1	M2	M3	M4	M1	M2	M3	M4						
1	Observasi																												
2	Penyusunan Proposal P2MD																												
3	Pengumuman Lolos Pendaan																												
4	Pelaksanaan Magang																												
5	Penyusunan Laporan																												

Lampiran 1. 9 Kuesioner Sebelum Sosialisasi Pertanian dan Pangan Lestari

LEMBAR KUESIONER

Identitas Responden

Nama	Parmen	Parman
Umur	43 tahun	43 tahun
Pendidikan Terakhir		SD
Pekerjaan Utama		Karyawan

Soal Pre-Test & Post Test

Petunjuk : Berilah tanda lingkaran pada pertanyaan yang sesuai "Ya/Tidak".
Jika "Ya" maka silahkan menjawab pertanyaan, jika "Tidak" dapat berlanjut ke pertanyaan selanjutnya

- Apakah saudara tahu tujuan dari pemanfaatan lahan pekarangan?
 - Ya
 - Tidak
- Jika "Ya" tuliskan tujuan pemanfaatan lahan pekarangan menurut saudara
untuk menanam 4
- Apakah saudara tahu, jika pekarangan dapat menjadi kegiatan ekonomi?
 - Ya
 - Tidak
- Jika "Ya" kegiatan ekonomi seperti apa yang dapat memanfaatkan pekarangan? 0
- Apakah saudara tahu manfaat dari lahan pekarangan?
 - Ya
 - Tidak
- Jika "Ya" tuliskan manfaat lahan pekarangan
untuk menghasilkan sayuran dan pangan lainnya 6
- Apakah saudara tahu kegiatan apa yang bisa dilakukan di lahan pekarangan?
 - Ya
 - Tidak
- Jika "Ya" tuliskan kegiatan apa yang dapat dilakukan di lahan pekarangan? 3
Merawat
- Apakah anda tahu tentang metode tanam yang dilakukan di lahan pekarangan?
 - Ya
 - Tidak
- Jika "Ya", tuliskan metode tanam apa yang dilakukan di pekarangan 6
menanam pakal polibek

Lampiran 1. 10 Kuesioner Sesudah Sosialisasi Pertanian dan Pangan Lestari

LEMBAR KUESIONER

Identitas Responden

Nama	Zurinom
Umur	42 tahun
Pendidikan Terakhir	
Pekerjaan Utama	

Soal Pre-Test & Post Test

Petunjuk : Berilah tanda lingkaran pada pertanyaan yang sesuai "Ya/Tidak".
Jika "Ya" maka silahkan menjawab pertanyaan, jika "Tidak" dapat berlanjut ke pertanyaan selanjutnya

- Apakah saudara tahu tujuan dari pemanfaatan lahan pekarangan? 7
 - Ya
 - Tidak
- Jika "Ya" tuliskan tujuan pemanfaatan lahan pekarangan menurut saudara
 memelihara tanaman, sebagai tempat - tempat beternak sapi
 sebagai tempat kandang, memenuhi pangan/kelembagaan
- Apakah saudara tahu, jika pekarangan dapat menjadi kegiatan ekonomi? 5
 - Ya
 - Tidak
- Jika "Ya" kegiatan ekonomi seperti apa yang dapat memanfaatkan pekarangan?
 menanam sayuran/taeahan
- Apakah saudara tahu manfaat dari lahan pekarangan? 8
 - Ya
 - Tidak
- Jika "Ya" tuliskan manfaat lahan pekarangan
 sebagai kebun mini
 warung hidup
- Apakah saudara tahu kegiatan apa yang bisa dilakukan di lahan pekarangan? 7
 - Ya
 - Tidak
- Jika "Ya" tuliskan kegiatan apa yang dapat dilakukan di lahan pekarangan?
 menanam sayuran
- Apakah anda tahu tentang metode tanam yang dilakukan di lahan pekarangan? 8
 - Ya
 - Tidak
- Jika "Ya", tuliskan metode tanam apa yang dilakukan di pekarangan
 polibag
 hidroponik

Lampiran 1. 11 Nilai Kuesioner Sebelum Sosialisasi

4	No	Nama	Uji Test										Nilai
5			1	2	3	4	5	6	7	8	9	10	
6	1	Parinem	4	0	6	4	6	8	0	6	0	0	34
7	2	Sukatri	8	2	4	2	0	6	0	0	8	0	30
8	3	Sumarni	6	4	4	4	0	6	0	7	0	0	31
9	4	Siti Muryani	6	8	8	6	5	2	0	9	8	0	52
10	5	Jeminem	0	6	5	7	7	6	0	7	8	0	46
11	6	Suwarni	6	5	6	4	4	4	0	6	5	0	40
12	7	Kamiyatun	5	5	6	4	4	4	0	6	7	0	41
13	8	Mujinah	5	4	5	6	6	8	5	6	6	0	51
14	9	Heni Sulistyarini	4	4	4	7	0	5	0	6	0	0	30
15	10	Suntari	4	4	4	6	0	4	0	6	0	0	28
16	11	Sulami	5	0	5	0	0	0	0	5	5	0	20
17	12	Surati	6	5	0	7	0	0	0	6	0	0	24
18	13	Martini	5	0	5	0	0	0	0	0	0	0	10
19	14	Endang Suryani	6	6	0	0	0	5	0	4	7	0	28
20	15	Dwi Safitri	5	4	4	7	0	7	0	5	6	0	38
21	16	Sri Haryanti	6	5	4	6	0	0	0	0	6	0	27
22	17	Vivi Noviani	5	6	6	0	0	0	0	7	7	0	31
23	18	Partilah	5	6	5	5	5	0	0	0	0	0	26
24	19	Sutini	5	0	5	0	0	0	0	0	0	0	10
25	20	Wasinem	5	5	5	6	0	6	0	0	0	0	27
26	21	Semi	0	0	5	6	0	0	0	0	0	0	11
27	22	Daryanti	6	6	6	6	0	7	0	0	0	0	31
28	23	Ngatiyem	7	7	5	6	0	6	0	7	0	0	38
29	24	Kuswantini	5	6	7	6	5	0	0	0	0	0	29
30	25	Amini Sari	7	6	6	7	0	6	0	0	0	0	32
31	26	Asmudiyati	5	6	5	6	7	0	0	7	7	0	43
32	27												
33	28												
34	29												

Lampiran 1. 12 Nilai Kuesioner Sesudah Sosialisasi

No	Nama	Uji Test										Nilai	
		1	2	3	4	5	6	7	8	9	10	Sebelum	Sesudah
1	Parinem	7	5	8	7	8	7	9	9	9	8	34	77
2	Sukatri	9	7	10	8	9	9	8	10	10	10	30	90
3	Sumarni	9	7	9	7	9	8	7	8	7	10	31	81
4	Siti Muryani	9	7	9	8	10	9	9	10	9	10	52	90
5	Jeminem	9	5	9	7	8	7	8	8	7	10	46	78
6	Suwarni	7	6	7	7	10	7	10	8	10	10	40	82
7	Kamiyatun	6	5	8	8	6	7	10	10	10	10	41	80
8	Mujinah	8	6	7	7	9	9	9	8	7	10	51	80
9	Heni Sulistyarini	10	5	10	8	10	10	10	7	10	10	30	90
10	Suntari	8	5	10	9	7	10	10	10	10	10	28	89
11	Sulami	7	5	8	6	6	8	7	7	9	10	20	73
12	Surati	8	5	10	10	10	10	10	9	10	10	24	92
13	Martini	7	10	8	7	7	7	10	8	7	10	10	81
14	Endang Suryani	9	5	7	9	8	7	10	10	10	10	28	85
15	Dwi Safitri	10	5	10	7	10	10	10	10	10	10	38	92
16	Sri Haryanti	8	7	8	10	9	8	10	10	10	10	27	90
17	Vivi Noviani	9	5	8	10	10	10	10	10	10	10	31	92
18	Partilah	7	5	5	7	10	9	7	7	7	8	26	72
19	Sutini	5	5	7	0	0	5	0	0	9	0	10	31
20	Wasinem	10	5	10	10	10	10	10	9	10	10	27	94
21	Semi	6	5	7	8	9	9	9	8	9	8	11	78
22	Daryanti	10	5	8	9	10	10	10	8	10	10	31	90
23	Ngatiyem	7	8	10	8	9	8	10	7	7	6	38	80
24	Kuswantini	6	6	6	7	8	7	8	9	8	7	29	72
25	Amini Sari	7	5	10	10	10	10	5	6	10	10	32	83
26	Asmudiyati	9	5	10	8	10	9	5	7	9	10	43	82
27													

Lampiran 1.13 Lokasi Magang

Lokasi kalurahan Sidomulyo

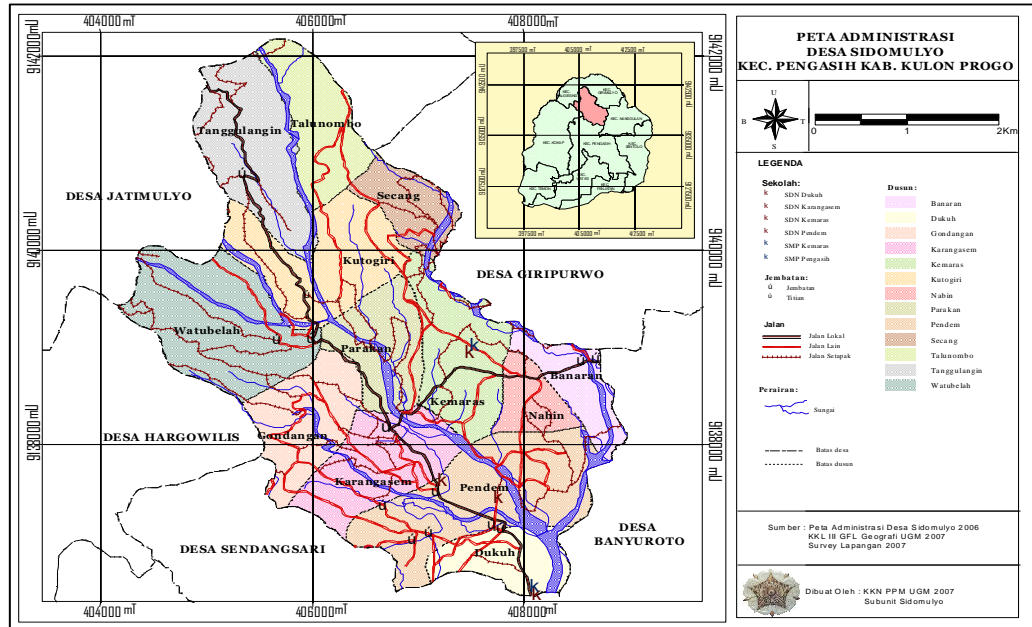

Lokasi Padukuhan Karangasem

