

PENDAMPINGAN PENGEMBANGAN KAWASAN PANGAN LESTARI  
MELALUI KELOMPOK WANITA TANI MEKAR LESTARI DI  
PADUKUHAN KARANGASEM KALURAHAN SIDOMULYO  
KAPANEWON PENGASIH KABUPATEN KULONPROGO

LAPORAN TUGAS AKHIR



Disusun oleh :

DANIK APRIYANTI

21330003

PROGRAM STUDI PEMBANGUNAN MASYARAKAT DESA  
SEKOLAH TINGGI PEMBANGUNAN MASYARAKAT DESA "APMD"

YOGYAKARTA

TAHUN

2024



## HALAMAN PENGESAHAN

Laporan Tugas Akhir ini telah disetujui dan dipertahankan di depan Tim Penguji untuk memenuhi persyaratan memperoleh gelar Ahli Madya pada Sekolah tinggi Pembangunan Masyarakat Desa "APMD" Yogyakarta pada :

Hari : Rabu  
Tanggal : 31 Januari 2024  
Jam : 10.00 WIB  
Tempat : Ruang Ujian

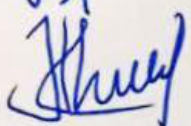
	NAMA	TANDA TANGAN
Pembimbing/Penguji :	Hery Purnomo, S.Sos, MPA	
Penguji II :	Dra. Zulianti M.A	

Mengetahui

Ketua KWT Mekar Lestari

Ketua Prodi PMD



Sri Haryanti



Ir. Rini Dorodjati, M.S

## **LEMBAR PERNYATAAN**

Dengan ini saya menyatakan bahwa Laporan Tugas Akhir (LTA) sebagai syarat memperoleh gelar Ahli Madya merupakan hasil karya tulis saya sendiri dan sepanjang pengetahuan saya juga tidak terdapat karya atau pendapat yang pernah ditulis atau diterbitkan orang lain, kecuali yang secara tertulis diacu dalam naskah ini dan disebutkan dalam daftar pustaka. Saya menyatakan bersedia menerima sanksi pencabutan gelar akademik yang saya peroleh dan sanksi-sanksi lainnya sesuai peraturan yang berlaku, apabila dikemudian hari ditemukan adanya plagiat dalam Laporan Tugas Akhir (LTA) ini.

Yogyakarta, 25 Januari 2024

Tanda Tangan

Danik Apriyanti

21330003

## **MOTTO**

*“ Kalau kau ingin orang dalam hidup, jika ingin menghasilkan sesuatu, jika ingin menang, maka dengarkanlah kata hatimu dan jika tidak ada jawaban, maka tutuplah matamu dan sebutkan nama ayah dan ibu, lalu lihatlah setiap kesulitan akan menjadi mudah, kau akan memperoleh segala tujuanmu, kau yang akan menang, hanya kau! “*

~ Kabhi Kushi Kabhi Gham

## HALAMAN PERSEMBAHAN

Puji syukur penulis panjatkan kehadiran Tuhan Yang Maha Esa yang telah melimpahkan nikmat,rahmat serta hidayah-Nya sehingga penulisan Laporan Tugas Akhir ini dapat berjalan dengan lancar.

Dengan segenap kerendahan hati penulis mempersembahkan rasa terimakasih kepada orang-orang yang tercinta dalam hidup penulis :

1. Kepada diri saya sendiri karena telah berjuang selama 2,5 tahun ini telah melewati semua rintangan demi rintangan baik naik turun gunung, melewati lembah demi lembah, panas hujan, kamu yang terhebat, kamu yang terbaik, terimakasih telah bertahan sampai pada titik ini.
2. Kedua Orangtua saya Bapak Paeno dan Ibu Wakijah yang selalu memberikan kasih sayang, doa serta atas kesabarannya yang luar biasa dalam setiap langkah hidup penulis
3. Kepada pemilik motor astrea berplat nomor AD 3132 YL terimakasih telah membersamai penulis pada hari-hari yang tidak mudah selama proses pengerjaan Laporan Tugas Akhir serta meluangkan waktu, tenaga, pikiran, materi maupun moril kepada saya dan senantiasa sabar menghadapi saya. Terimakasih telah menjadi bagian dari perjalanan saya hingga sekarang.
4. Kepada Keluarga Besar **RIMBA RAWR** zahroo, kenyakkk, dhiyaa, aan, imel yang selalu memberikan canda tawa selama masa study 2,5 tahun di APMD, dan selalu senantiasa memberikan motivasi untuk menjadi lebih baik lagi.
5. Semua pihak yang telah memberikan semangat dan motivasi dalam penyelesaian Laporan Tugas Akhir.

Penulis

Danik Apriyanti

## KATA PENGANTAR

Puji dan syukur kepada Tuhan Yang Maha Esa karena telah melimpahkan karunia-Nya sehingga penulis dapat menyelesaikan Laporan Tugas Akhir yang sangat sederhana ini dengan judul **“Pendampingan Pengembangan Kawasan Pangan Lestari Melalui Kelompok Wanita Tani Mekar Lestari Di Padukuhan Karangasem Kalurahan Sidomulyo Kapanewon Pengasih Kabupaten Kulonprogo”** yang diajukan sebagai syarat memperoleh gelar Ahli Madya.

Laporan Tugas Akhir yang dapat terselesaikan ini tentu bukan semata kerja keras penulis, akan tetapi juga atas bantuan dari berbagai pihak. Kesempatan kali ini penulis mengucapkan terima kasih kepada semua pihak yang berkontribusi dalam memberikan dukungan, do'a, dan pengalaman yang berharga bagi penulis mulai dari awal menduduki bangku perkuliahan hingga proses penyusunan Laporan Tugas Akhir ini dapat terselesaikan. Untuk itu, penulis mengucapkan rasa terima kasih kepada;

1. Bapak Dr. H. Sutoro Eko Yunanto, M.Si selaku Ketua Sekolah Tinggi Pembangunan Masyarakat Desa (STPMD)“APMD”Yogyakarta.
2. Ibu Ir. Rini Dorojati, M.Si selaku Ketua Program Studi Pembangunan Masyarakat Desa Diploma Tiga, juga selaku Dosen Pembimbing Akademik, di kampus yang telah membimbing dari awal hingga akhir kuliah.
3. Bapak Hery Purnomo, S.Sos, M.PA selaku Dosen Pembimbing yang telah meluangkan waktunya untuk membimbing penulis hingga

terselesaikannya Laporan Tugas Akhir ini.

4. Seluruh Dosen STPMD”APMD” yang telah memberikan bekal ilmu selama penulis berada di bangku kuliah
5. Wiji Astuti admin Prodi PMD dan staff yang telah membantu penulis dalam menyelesaikan Laporan Tugas Akhir
6. Bapak Suprijanto, S.P. Penjabat Lurah Kalurahan Sidomulyo yang telah memberikan kesempatan untuk melaksanakan magang.
7. Bapak Sudi Winarto selaku Kepala Dukuh Padukuhan Karangasem yang telah memberikan kesempatan untuk melaksanakan magang
8. Bapak Sudar selaku Penyuluh Pertanian Lapangan Swadaya Kalurahan Sidomulyo yang telah membimbing selama kegiatan magang berlangsung.
9. Ibu Sri Haryanti selaku ketua Kelompok Wanita Tani “Mekar Lestari” yang telah memberikan bantuan selama kegiatan magang berlangsung.
10. Ibu-ibu anggota KWT “Mekar Lestari” yang telah memantu dan meberikan kesempatan untuk melaksanakan magang dan juga belajar bersama.
11. Teman-teman Mahasiswa Prodi Pembangunan Masyarakat Desa terimakasih, tetap semangat, dan semoga sukses untuk kedepannya.
12. Semua pihak yang telah membantu dan mendukung penyusunan Laporan Tugas Akhir dari mulai proses magang sampai penyelesaian karya tulis ini.

Penulis menyadari bahwa dalam penulisan Laporan Tugas Akhir ini masih banyak kekurangan serta masih jauh dari kata sempurna, untuk itu penulis mengharapkan saran, kritik dan masukan yang bersifat membangun sehingga

Laporan Tugas Akhir ini lebih bermanfaat bagi para pembaca

Yogyakarta,

Penulis

Danik Apriyanti



## DAFTAR ISI

	Halaman
<b>HALAMAN JUDUL .....</b>	<b>i</b>
<b>HALAMAN PENGESAHAN.....</b>	<b>ii</b>
<b>LEMBAR PERNYATAAN .....</b>	<b>iii</b>
<b>MOTTO .....</b>	<b>iv</b>
<b>HALAMAN PERSEMBAHAN.....</b>	<b>v</b>
<b>KATA PENGANTAR.....</b>	<b>vi</b>
<b>DAFTAR ISI.....</b>	<b>ix</b>
<b>DAFTAR TABEL.....</b>	<b>xi</b>
<b>DAFTAR GAMBAR.....</b>	<b>xii</b>
<b>DAFTAR LAMPIRAN .....</b>	<b>xiii</b>
<b>BAB I PENDAHULUAN.....</b>	<b>1</b>
<b>A. Latar Belakang .....</b>	<b>1</b>
<b>B. Tujuan Magang.....</b>	<b>4</b>
<b>C. Sasaran Dan Lokasi Magang.....</b>	<b>4</b>
<b>1. Sasaran Magang .....</b>	<b>4</b>
<b>2. Lokasi Magang .....</b>	<b>4</b>
<b>D. Metode .....</b>	<b>5</b>
<b>E. Rangkaian Aktivitas Dan Strategi .....</b>	<b>7</b>
<b>1. Rangkaian Aktivitas.....</b>	<b>7</b>
<b>2. Strategi.....</b>	<b>8</b>
<b>F. Peran Mahasiswa Dalam Kegiatan .....</b>	<b>9</b>
<b>G. Hasil Yang Diharapkan .....</b>	<b>9</b>
<b>BAB II DESKRIPSI UMUM LOKASI DAN SASARAN MAGANG.....</b>	<b>11</b>
<b>A. Deskripsi Umum Kalurahan Sidomulyo .....</b>	<b>11</b>
<b>1. Keadaan Geografis .....</b>	<b>11</b>
<b>2. Keadaan Demografis.....</b>	<b>14</b>
<b>3. Sarana dan Prasarana.....</b>	<b>19</b>
<b>4. Keadaan Kelembagaan Kalurahan Sidomulyo .....</b>	<b>24</b>
<b>B. Deskripsi Wilayah Padukuhan Karangasem.....</b>	<b>26</b>
<b>1. Letak Geografis .....</b>	<b>26</b>

2. Keadaan Demografi .....	27
3. Keadaan Sosial Budaya Padukuhan Karangasem .....	31
C. Gambaran Umum Kelompok Wanita Tani “Mekar Lestari” .....	32
1. Sejarah Terbentuknya Kelompok Wanita Tani.....	32
2. Visi dan Misi Kelompok Wanita Tani.....	33
3. Tujuan Kelompok Wanita Tani.....	34
4. Struktur dan Tugas Kelompok Wanita Tani.....	34
5. Jumlah Anggota.....	36
6. Logo dan Makna Logo Kelompok Wanita Tani “Mekar Lestari” .....	37
7. Aktivitas Rutin Kelompok Wanita Tani “Mekar Lesatri” .....	38
BAB III PEMBAHASAN .....	40
A. Proses Magang dan Pelaksanaan Kegiatan .....	40
B. Pengalaman Berharga .....	67
C. Evaluasi Pelaksanaan Magang.....	68
D. Rekomendasi.....	69
BAB IV PENUTUP .....	70
DAFTAR PUSTAKA .....	71
LAMPIRAN.....	72

## DAFTAR TABEL

	Halaman
<b>Tabel 1.1 Matriks SWO.....</b>	<b>6</b>
<b>Tabel 2. 1 Penggunaan Lahan dan Luas Wilayah .....</b>	<b>14</b>
<b>Tabel 2. 2 Jumlah Penduduk Menurut Jenis Kelamin.....</b>	<b>14</b>
<b>Tabel 2. 3 Jumlah Penduduk Menurut Tingkat Pendidikan .....</b>	<b>15</b>
<b>Tabel 2. 4 Jumlah Penduduk Menurut Mata Pencaharian.....</b>	<b>16</b>
<b>Tabel 2. 5 Jumlah Penduduk Menurut Agama dan Kepercayaan .....</b>	<b>17</b>
<b>Tabel 2. 6 Jumlah Penduduk Menurut Cacat Fisik dan Mental .....</b>	<b>18</b>
<b>Tabel 2. 7 Sarana Ibadah.....</b>	<b>20</b>
<b>Tabel 2. 8 Sarana Kesehatan.....</b>	<b>21</b>
<b>Tabel 2. 9 Sarana Pendidikan .....</b>	<b>22</b>
<b>Tabel 2. 10 Sarana Umum .....</b>	<b>23</b>
<b>Tabel 2. 11 Lembaga Pendidikan .....</b>	<b>24</b>
<b>Tabel 2. 12 Jumlah Penduduk Padukuhan Karangasem Menurut.....</b>	<b>27</b>
<b>Jenis Kelamin .....</b>	<b>27</b>
<b>Tabel 2. 13 Jumlah Penduduk Padukuhan Karangasem Menurut.....</b>	<b>27</b>
<b>Struktur Umur .....</b>	<b>27</b>
<b>Tabel 2. 14 Jumlah Penduduk Menurut Tingkat Pendidikan .....</b>	<b>29</b>
<b>Tabel 2. 15 Jumlah Penduduk Menurut Agama dan.....</b>	<b>30</b>
<b>Kepercayaan .....</b>	<b>30</b>
<b>Tabel 2. 16 Jumlah Penduduk Menurut Cacat Fisik dan Mental .....</b>	<b>30</b>
<b>Tabel 2. 17 Lembaga Sosial Padukuhan Karangasem.....</b>	<b>31</b>
<b>Tabel 2. 18 Sarana Umum .....</b>	<b>32</b>
<b>Tabel 3.1 Susunan Acara Focus Group Discussion Padukuhan Karangasem .....</b>	<b>51</b>
<b>Tabel 3.2 matriks SWOT.....</b>	<b>57</b>

## DAFTAR GAMBAR

	Halaman
<b>Gambar 2. 1 Struktur Organisasi.....</b>	<b>34</b>
<b>Gambar 2. 2 Logo Kelompok Wanita Tani “Mekar Lestari”.....</b>	<b>37</b>
<b>Gambar 3.1 Tingkat Pengetahuan Anggota KWT .....</b>	<b>62</b>
<b>Gambar 4.1 Denah Kalurahan Sidomulyo .....</b>	<b>78</b>
<b>Gambar 4.2 Denah Lokasi Padukuhan Karagasem .....</b>	<b>79</b>
<b>Gambar 4.1 Koordinasi Dukuh Karangasem.....</b>	<b>80</b>
<b>Gambar 4.2 Koordinasi BPP Pengasih .....</b>	<b>80</b>
<b>Gambar 4.3 Audiensi Dinas Pertanian .....</b>	<b>80</b>
<b>Gambar 4.4 Perkenalan Pemegang dan Ibu-ibu.....</b>	<b>80</b>
<b>Gambar 4.5 Pengisian Daftar Hadir .....</b>	<b>81</b>
<b>Gambar 4.6 Focus Group Discussion .....</b>	<b>81</b>
<b>Gambar 4.7 Pengisian Kuesioner .....</b>	<b>81</b>
<b>Gambar 4.8 Sosialisasi Pertanian .....</b>	<b>81</b>
<b>Gambar 4.9 Persiapan Media Tanam .....</b>	<b>82</b>
<b>Gambar 4.10 Penataan Pengembangan Kawasan .....</b>	<b>82</b>
<b>Gambar 4.11 Pelatihan Pupuk Tematik .....</b>	<b>82</b>
<b>Gambar 4.12 Pelatihan Pupuk Tematik 1 .....</b>	<b>82</b>
<b>Gambar 4.13 Perawatan Tanaman .....</b>	<b>83</b>
<b>Gambar 4.14 Penataan Pengembangan Kawasan 1 .....</b>	<b>83</b>
<b>Gambar 4.15 Kerjabakti Pembuatan Saung .....</b>	<b>83</b>
<b>Gambar 4.16 Monitoring dan Kunjungan Dinas Pertanian .....</b>	<b>83</b>
<b>Gambar 4.17 Pengembangan Kawasan Jalan Kabupaten.....</b>	<b>84</b>
<b>Gambar 4.18 Pengembangan Kawasan Menggunakan Gavalum.....</b>	<b>84</b>
<b>Gambar 4.19 Pengembangan Kawasan .....</b>	<b>84</b>
<b>Gambar 4.20 Pengembangan Kawasan 2 .....</b>	<b>84</b>
<b>Gambar 4.21 Contoh Hasil Pengembangan Kawasan.....</b>	<b>85</b>
<b>Gambar 4.22 Contoh Hasil Pengembangan Kawasan 1.....</b>	<b>85</b>

## DAFTAR LAMPIRAN

	Halaman
<b>Lampiran 1. Curriculum Vitae Pemegang .....</b>	<b>72</b>
<b>Lampiran 2. Surat Pernyataan Hasil Survei dan Kerjasama .....</b>	<b>75</b>
<b>Lampiran 3. Surat Pelaksanaan P2MD .....</b>	<b>76</b>
<b>Lampiran 4. Surat Lolos Pendanaan P2MD .....</b>	<b>77</b>
<b>Lampiran 5. Denah Lokasi Kalurahan .....</b>	<b>78</b>
<b>Lampiran 6. Denah Lokasi Padukuhan Karangasem .....</b>	<b>79</b>
<b>Lampiran 7. Foto Kegiatan .....</b>	<b>80</b>
<b>Lampiran 8. Daftar Hadir .....</b>	<b>86</b>
<b>Lampiran 9. Contoh Kuesioner Pertanian .....</b>	<b>94</b>
<b>Lampiran 10. Rekapitulasi Nilai Kuesioner .....</b>	<b>96</b>
<b>Lampiran 11. Rekapitulasi Kegiatan Magang.....</b>	<b>97</b>

## **BAB I**

### **PENDAHULUAN**

#### **A. Latar Belakang**

Di Indonesia penyebaran kawasan lahan pertanian sering terjadi, dimana saat ini banyak lahan pertanian beralih fungsi menjadi lahan pabrik ataupun sejenisnya. Selain itu juga peralihan musim kemarau ke musim penghujan yang sangat panjang menyebabkan hasil pertanian menurun. Kawasan perdesaan adalah kawasan yang mempunyai kegiatan utama pertanian termasuk pengolahan sumber daya alam dengan susunan fungsi kawasan sebagai tempat pemukiman perdesaan, pelayanan jasa pemerintah, pelayanan sosial, dan kegiatan ekonomi, kegiatan ekonomi di kawasan perdesaan yang dimaksud ialah kegiatan pertanian.

Kegiatan pertanian sudah lazim bahkan sudah menjadi pekerjaan wajib atau pokok masyarakat lokal. Sumber daya alam yang melimpah dapat mengembangkan pertanian yang ada di Indonesia, tidak hanya dengan sumber daya alamnya, tentu saja sumber daya manusia juga diperlukan dalam hal ini. Sumber daya manusia dapat mendorong inovasi-inovasi yang ada dalam pemanfaatan pertanian, seperti halnya dalam kawasan pemukiman dapat dimanfaatkan dalam berbagai aspek dalam pembangunan kawasan perdesaan.

Pembangunan Kawasan perdesaan merupakan perpaduan pembangunan antar desa yang dilakukan untuk percepatan, peningkatan kualitas pelayanan, pembangunan dan pemberdayaan masyarakat

desa(kurniawan, 2018). Eksistensi dari kawasan perdesaan mampu membuat pertumbuhan ekonomi yang ada di perdesaan. Eksistensi ini dapat berimbas dalam pendapatan dan kesejahteraan masyarakat dengan segala potensi yang ada. Potensi yang ada dalam masyarakat dapat dikembangkan melalui pemberdayaan yang ada di lingkup masyarakat baik untuk percepatan maupun kualitas inovasi dalam pengembangan.

Secara umum, pengembangan wilayah perdesaan memiliki tujuan sebagai upaya memajukan daerah wilayah masyarakat, mendukung kebutuhan pangan, menambah bahan pangan yang ada, menyediakan sarana dan prasarana yang dibutuhkan masyarakat, menambah peran masyarakat dalam pengembangan wilayah perdesaan agar lebih menunjang kedepannya(BPK, 1992).

Pengembangan di Daerah Istimewa Yogyakarta melalui Industri Kecil Menengah olahan pangan, sebanyak 3.142 unit usaha dengan nilai produksi sebesar Rp.194.274.578.000,-. Sementara itu, terdapat 20 sentra dengan 2.317 unit usaha Industri Kecil Menengah olahan pangan di Kabupaten Kulonprogo. Sentra Industri Kecil Menengah ini bisa dilakukan dalam aspek apapun baik aspek perdagangan maupun aspek pertanian. Pertanian di Kulonprogo seperti halnya di Kalurahan Sidomulyo yang dimana daerahnya masih banyak lahan pertaniannya.

Kalurahan Sidomulyo merupakan salah satu kalurahan yang terletak di Kapanewon Pengasih. Kabupaten KulonProgo, DIY. Kalurahan Sidomulyo terdiri dari 13 padukuhan, dan dari 13 padukuhan tersebut hanyaterdapat 5 kelembagaan Kelompok Wanita Tani. Berbagai kegiatan Kelompok Wanita Tani telah dijalankan

di Kalurahan Sidomulyo dalam rangka pemanfaatan lahan pekarangan, seperti kegiatan penanaman sayuran ataupun tanaman herbal yang ditanam di sekitar pekarangan rumah. Dalam pelaksanaannya, Kelompok Wanita Tani di Kalurahan Sidomulyo masih belum terorganisir secara merata, sehingga berbagai kegiatan yang dilaksanakan tidak bisa berjalan secara maksimal. Kurangnya inovasi masyarakat dalam memanfaatkan lahan pekarangan juga menjadi penyebab kurang berkembangnya kelembagaan Kelompok Wanita Tani di Kalurahan Sidomulyo. Perlu adanya upaya-upaya dalam mengembangkan kelembagaan Kelompok Wanita Tani secara merata di Kalurahan Sidomulyo.

Kelompok Wanita Tani merupakan organisasi yang memiliki wadah kegiatan untuk meningkatkan keterampilan dan pengetahuan, wadah tersebut yaitu kelompok yang merupakan salah satu bentuk kelembagaan petani yang anggotanya 20 berupa perempuan yang berkecimpung dalam dunia pertanian, memiliki aktivitas dibidang pertanian yang tumbuh berdasarkan kesamaan, keakraban, dan keserasian atas kepentingan dalam memanfaatkan sumber daya untuk meningkatkan kesejahteraan petani dan produktivitas anggota (Bloom & Reenen, 2013).

Pengembangan Kelompok Wanita Tani di Kalurahan Sidomulyo bisa dilakukan melalui kegiatan Program Pangan Lestari adalah konsep pangan yang dapat diproduksi, dikonsumsi, dan dikelola secara berkelanjutan untuk memenuhi kebutuhan pangan manusia saat ini, tanpa merusak keberlangsungan produksi pangan di masa depan. Salah satu aspek dari pangan lestari adalah penggunaan sumber daya alam yang berkelanjutan. Keberlanjutan disini yang dimaksud adalah



pengembangan kawasan perdesasaan yang berada di daerah lingkup Kelompok Wanita Tani dengan memanfaatkan hasil kerja keras dari Kelompok Wanita Tani, maka dari itu dibutuhkan pendampingan yang lebih lanjut untuk mewujudkan pengembangan kawasan yang diharapkan.

## **B. Tujuan Magang**

1. Mengidentifikasi potensi dan menginventarisasi permasalahan yang dihadapi dalam lingkup pengembangan kawasan melalui Kelompok Wanita Tani Mekar Lestari
2. Memetakan kebutuhan dalam pemecahan masalah dalam lingkup pengembangan kawasan melalui Kelompok Wanita Tani Mekar Lestari
3. Mengatasi permasalahan yang dihadapi dalam lingkup pengembangan kawasan bersama Kelompok Wanita Tani Mekar Lestari

## **C. Sasaran Dan Lokasi Magang**

### **1. Sasaran Magang**

Sasaran kegiatan magang ini merupakan 30 wanita berusia produktif yang merupakan anggota Kelompok Wanita Tani Mekar Lestari di Padukahan Karangasem.

### **2. Lokasi Magang**

Lokasi magang bertempat di Kelompok Wanita Tani Mekar Lestari Padukuhan Karangasem, Kalurahan Sidomulyo, Kapanewon Pengasih, Kabupaten Kulonprogo.

#### **D. Metode**

Dalam melaksanakan magang mahasiswa menggunakan metode Analisis Swot (*Streght, Wheekness, Opportunity, Treat*). Analisis SWOT diidentifikasi berbagai faktor secara sistematis untuk merumuskan strategi permasalahan dengan upaya penyelesaian masalah Kelompok Wanita Tani Mekar Lestari. Analisis ini didasarkan pada logika yang dapat memaksimalkan kekuatan (*strength*) dan peluang (*opportunity*), namun secara bersamaan dapat meminimalkan kelemahan (*weakness*) dan ancaman (*treaths*). Komponen analisis SWOT ada 4 yaitu:

- a. *Strengh*-S (Kekuatan); Analisa kekuatan merupakan kondisi kekuatan yang dimiliki organisasi saat ini. Kekuatan ini dimanfaatkan untuk menghadapi persaingan.
- b. *Weakness*- W (Kelemahan); Analisa kelemahan merupakan kelemahan yang ada di dalam organisasi saat ini. Kelemahan ini bisa menjadi kendala dalam mencapai sasaran organisasi dan menghadapi persaingan.
- c. *Opprtunity*-O (Peluang); Analisa peluang ini menggambarkan kondisi dan situasi di luar organisasi yang memberikan peluang organisasi untuk berkembang di masa depan.
- d. *Threats*-T (Ancaman); Analisa ancaman menggambarkan tantangan atau ancaman yang harus dihadapi organisasi. Ancaman ini berasal dari berbagai macam faktor lingkungan yang tidak menguntungkan dan dapat menyebabkan kemunduran.
- e. S *Strengh* (Kekuatan) - O *Opprtunity* (Peluang); Analisa menggunakan kekuatan internal kelompok untuk meraih peluang-peluang yang ada

diluar kelompok. Dapat diartikan bahwa jika kelompok memiliki banyak kelemahan, maka kelompok *harus* mengatasi kelemahan supaya menjadi lebih kuat.

- f. W *Weakness* (Kelemahan) - O *Opportunity* (Peluang); Analisa ini berguna untuk memperkecil kelemahan-kelemahan internal kelompok dengan memanfaatkan peluang-peluang eksternal.
- g. S *Strength* (Kekuatan) - T *Threats* (Ancaman); Melalui strategi ini kelompok mampu berusaha untuk menghindari atau mengurangi dampak dari ancaman-ancaman eksternal.
- h. W *Weakness* (Kelemahan) - T *Threats* (Ancaman); Strategi ini merupakan cara untuk bertahan dengan mengurangi kelemahan internal dan menghindari ancaman.

INTERNAL	<b><i>STRENGTH(S)</i></b> Menentukan faktor-faktor kekuatan yang berasal dari internal kelompok	<b><i>WEAKNESS(W)</i></b> Menentukan faktor-faktor kelemahan yang berasal dari internal kelompok
EKSTERNAL	<b><i>OPPORTUNITY(O)</i></b> Menentukan faktor-faktor peluang yang berasal dari eksternal kelompok	<b><i>STRATEGI (WO)</i></b> Menciptakan strategi yang meminimalkan kelemahan untuk memanfaatkan peluang
	<b><i>THREATS (T)</i></b> Menentukan faktor-faktor ancaman yang berasal dari eksternal kelompok	<b><i>STRATEGI (WT)</i></b> Menciptakan strategi yang meminimalkan kelemahan dan menghindari ancaman

Tabel 1.1 Matriks SWO

## **E. Rangkaian Aktivitas Dan Strategi**

### 1. Rangkaian Aktivitas

#### a. Tahapan Persiapan

1. Observasi : pemegang melakukan observasi langsung ke Kepala Padukuhan Karangasem, Kalurahan Sidomulyo, Kapanewon Pengasih, Kulonprogo
2. Perijinan : Pemegang meminta ijin kepada Pemerintahan setempat yaitu Kepala Kalurahan/desa dan kepada Kepala Dukuh Padukuhan Karangasem
3. FGD (*Focus Group Discussion*): Pemegang melakukan diskusi dengan Ibu-ibu masyarakat Padukuhan Karangasem untuk membahas program yang akan dilaksanakan dan juga membentuk lembaga Kelompok Wanita Tani.

#### b. Tahap Pelaksanaan

1. Sosialisasi : pemegang melakukan sosialisasi terkait program yang akan dilaksanakan
2. Koordinasi : pemegang melakukan koordinasi dengan pemerintah setempat dan juga *stakeholder* yang berkaitan dengan program pemegang.
3. Pendampingan : pemegang mendampingi Kelompok Wanita Tani Mekar Lestari dalam mengatasi atau memberikan saran untuk permasalahan yang ada.

c. Tahap Evaluasi

Pemegang membuat laporan hasil kegiatan magang serta mendiskusikan hasil kegiatan magang bersama dengan pengurus Kelompok Wanita Tani Mekar Lestari Padukuhan Karangasem Kalurahan Sidomulyo

d. Rangkaian kegiatan

No	Rician Kegiatan	Jadwal Pelaksanaan
1	Survei Lokasi Magang (Kalurahan)	19 Maret 2023
2	Survei Lokasi Magang (Padukuhan)	21 Maret 2023
3	Tanda Tangan Kerja Sama Pemegang dan Pihak Terkait	27 Maret 2023
4	Perizinan	06 Oktober 2023
5	Koordinasi	09 Oktober 2023
6	Perkenalan dan FGD	09 Oktober 2023
7	Persiapan Alat dan Bahan	10 Oktober 2023
8	Koordinasi Program	11 Oktober 2023
9	Sosialisasi Pangan Lestari dan pertanian	14 Oktober 2023
10	Persiapan Media Tanam	15 Oktober 2023
11	Pelatihan Pupuk Tematik	19 Oktober 2023
12	Pelatihan Perawaatan Pertanian	21 Oktober 2023
13	Kerjabakti Pembuatan Saung	22 oktober 2023
14	Evaluasi dan Monitoring	26 November 2023
15	Pendampingan Masyarakat Terkait Keberanjutan	03 November 2023

2. Strategi

Strategi magang yang ditempuh:

e. Fasilitasi

Dalam kegiatan Fasilitasi, pemegang memfasilitasi Kelompok Wanita Tani Mekar Lestari dalam pembentukan, pendampingan, pelatihan, dan segala sesuatu yang berhubungan dengan kegiatan Kelompok Wanita Tani.

f. Pendampingan

Dalam kegiatan pendampingan, pemegang mendampingi Kelompok Wanita Tani Mekar Lestari pada setiap kegiatan kelompok

berlangsung, pemegang memberikan pemahaman maupun pengetahuan yang dimiliki, hal ini bertujuan agar masyarakat mampu meneruskan apa yang sudah dilakukan sehingga ada keberlanjutan kedepannya, selain itu juga diharapkan mahasiswa dapat mampu memperoleh informasi tentang permasalahan yang ada.

#### **F. Peran Mahasiswa Dalam Kegiatan**

Dalam kegiatan magang mahasiswa berperan sebagai pendamping dan fasilitator. Sebagai seorang fasilitator ada beberapa langkah yang perlu ditempuh seperti persiapan yang dilakukan sebelum melakukan pendampingan, menyiapkan segala hal yang berkaitan dengan program kegiatan, baik dari administrasi, perlengkapan, maupun yang lainnya, sehingga peran fasilitator disini sangat penting dalam Kelompok Wanita Tani. Sebelum pendampingan diaplikasikan dilapangan tidak lupa juga harus terlebih dahulu menerapkan tahapan Persiapan perizinan, dan lain sebagainya.

Tahapan mengenai peran sebagai pendamping dalam kegiatan magang dengan sasaran Kelompok Wanita Tani sudah melaksanakan tahapan yakni dengan melakukan perizinan kepada pemerintah desa, kelompok sasaran, BPP Kapanewon Pengasih, Dinas Pertanian Kabupaten Kulonprogo dan stake holder yang lainnya. Setelah itu melakukan pendampingan dengan memeberikan pemahaman, pengetahuan, serta pancingan inovasi yang akan mendatang kepada sasara magang Kelompok Wanita Tani Mekar Lestari.

#### **G. Hasil Yang Diharapkan**

1. Bagi Mahasiswa
  - g. Pemegang memeproleh pengetahuan dan pengaaman baru di Kelompok Wanita Tani Mekar Lestari
  - h. Pemegang mendapatkan kesempatan untuk mengimplementasikan teroi yang di peroleh dair STPMD “APMD” Yogyakarta
  - i. Pemegang dapat menegetahui potensi dan permasalahan yang ada

sehingga dapat memberikan solusi terhadap masalah yang dihadapi Kelompok Wanita Tani Mekar Lestari

2. Bagi Kelompok Wanita Tani Mekar Lestari
  - a. Memperoleh pengetahuan dan pengalaman praktis untuk pengembangan Kelompok Wanita Tani Mekar Lestari
  - b. Mendapatkan fasilitas untuk memenuhi kebutuhan kelompok dan meningkatkan kinerja Kelompok Wanita Tani
  - c. Kelompok mendapatkan jaringan dengan STPMD “APMD” Yogyakarta.

## **BAB II**

### **DESKRIPSI UMUM LOKASI DAN SASARAN MAGANG**

#### **A. Deskripsi Umum Kalurahan Sidomulyo**

##### **1. Keadaan Geografis**

Kalurahan Sidomulyo merupakan salah satu Kalurahan yang termasuk dalam Kapanewon Pengasih, Kabupaten Kulon Progo, Daerah Istimewa Yogyakarta. Kalurahan Sidomulyo merupakan daerah perbukitan yang tanahnya subur dan tumbuhan yang masih tumbuh lebat, 80% Kalurahan Sidomulyo merupakan daerah pegunungan, 12% daerah miring dan 8% merupakan dataran. Sebelumnya Kalurahan Sidomulyo merupakan gabungan dari 2 (dua) Kalurahan yaitu Kalurahan Pendem yang terdiri dari

6 (enam) Padukuhan yaitu: Padukuhan Karangasem, Pendem, Dukuh, Nabin, Banaran, dan Kemaras sedangkan Kalurahan Kutogiri terdiri dari 6 (enam) Pedukuhan yaitu: Padukuhan Secang, Tanggulangin, Kutogiri, Watubelah, Gondangan, dan Parakan. sehingga pada waktu itu tahun 1947 lurah kalurahan dijabat Bapak R. SUKARDJO gabungan antara Kalurahan Pendem dan Kalurahan Kutogiri diberi nama Kalurahan Sidomulyo.

Kalurahan Sidomulyo gabungan antara 2 (dua) Kalurahan tersebut Kalurahan Sidomulyo akan menjadi kalurahan yang subur makmur gemah ripah lohjinawi karta raharjo. Namun pada Tahun 1952 Kalurahan Sidomulyo mendapat tambahan satu wilayah padukuhan yaitu Padukuhan Talunombo yang



sebelumnya ikut di wilayah Kapanewon Nanggulan. Sehingga mulai tahun 1952 Kalurahan Sidomulyo terdiri dari 13 (tiga belas) padukuhan.

### 1.1 Batas Wilayah

- 1) Sebelah Utara berbatasan dengan Kalurahan Jatimulyo, Kapanewon Girimulyo
- 2) Sebelah Selatan berbatasan dengan Kalurahan Sendangsari, Kapanewon Pengasih
- 3) Sebelah Barat berbatasan dengan Kalurahan Hargowilis, Kapanewon Kokap
- 4) Sebelah Timur berbatasan dengan Kalurahan Banyuroto, Kapanewon Nanggulan

### 1.2 Jumlah Padukuhan

Kalurahan Sidomulyo terdiri dari 13 (tiga belas) padukuhan, yakni: Karangasem, Parakan, Dukuh, Gondangan, Banaran, Watubelah, Nabin, Pendem, Talunombo, Tanggulangin, Kutogiri, Kemaras, dan Secang.

### 1.3 Orbitasi

- 1) Dari Kalurahan Sidomulyo Ke Kapanewon Pengasih  
: 6.8 km
- 2) Dari Kalurahan Sidomulyo Ke Kabupaten Kulon Progo  
: 8.8 km
- 3) Dari Kalurahan Sidomulyo Ke Provinsi DIY  
: 33.7 km

4) Dari Kalurahan Sidomulyo Ke Ibu Kota Negara RI

: 571 km

#### 1.4 Topografi

Kalurahan Sidomulyo merupakan daerah pegunungan / perbukitan yang berada pada ketinggian tanah 84-484 mdpl, yang menjadikan Kalurahan Sidomulyo tergolong sebagai Kalurahan yang berada di dataran tinggi dengan rata-rata curah hujan 2,500 mm/tahun. Adapun suhu rata-rata harian berkisar antara 24°C – 28°C dengan kondisi seperti ini dapat mendukung kawasan Kalurahan Sidomulyo untuk menjadi pengembangan kawasan yang lebih baik lagi karena dengan suhu yang masih rata-rata pegunungan mengakibatkan udara di sekitar Kalurahan Sidomulyo masih sejuk dan dingin. Hal ini membangun daya tarik dari masyarakat kota untuk berwisata, dengan kebiasaan masyarakat kota dengan udara panas, debu, dan polusi udara.

#### 1.5 Luas Wilayah

Luas wilayah Kalurahan Sidomulyo secara keseluruhan adalah 1.362,6760 Ha, yang merupakan tanah hak milik dan hak pakai bagi warga. Adapun penggunaan lahan yang dapat dilihat pada tabel 2.1 sebagai berikut:

*Tabel 2. 1 Penggunaan Lahan dan Luas Wilayah*

No	Penggunaan Lahan	Luas (Ha)	Persentase (%)
1.	Sawah	171,2325	12,66
3.	Tegalan	682,8575	50,48
4.	Kuburan	9,5530	0,71
5.	Lain-lain	26,1255	1,93
<b>Jumlah</b>		<b>1.362,6760</b>	<b>100</b>

*Sumber: Data Monografi Kaluarahan Sidomulyo 2023*

Menurut Tabel 2.1 penggunaan lahan lebih banyak untuk dimanfaatkan sebagai tegalan yakni sebesar 50,48% disusul dengan penggunaan sebagai lahan pekarangan sebesar 34,22%, selanjutnya terdapat lahan sawah sebesar 12,66%, kuburan 0,71%, dan lahan yang lainnya sebanyak 1,93%.

## 2. Keadaan Demografis

### 1.6 Jumlah Penduduk Berdasar Jenis Kelamin

*Tabel 2. 2 Jumlah Penduduk Menurut Jenis Kelamin*

No	Jenis Kelamin	Jumlah (Jiwa)	Persentase (%)
1.	Laki-Laki	2712	49,03
2.	Perempuan	2819	50,97
<b>Jumlah</b>		<b>5531</b>	<b>100</b>

*Sumber: Data Monografi Kaluarahan Sidomulyo 2023*

Berdasarkan Tabel 2.2 diketahui bahwa jumlah penduduk Kalurahan Sidomulyo lebih besar perempuan dengan persentase 50,97% dibandingkan dengan laki-laki yang memiliki persentase 49,03% dengan demikian dapat disimpulkan bahwa kebanyakan penduduk di Kalurahan Sidomulyo ialah perempuan.

### 1.7 Jumlah Penduduk Berdasar Tingkat Pendidikan

*Tabel 2. 3 Jumlah Penduduk Menurut Tingkat Pendidikan*

No	Tingkat Pendidikan	Jumlah (Jiwa)	Persentase (%)
1.	Tidak/Belum Sekolah	1287	23,27
2.	Tidak Tamat SD	303	5,48
3.	SD	1900	34,35
4.	SLTP/SMP	794	14,36
5.	SLTA	1098	19,85
6.	Diploma 1/Diploma 2	18	0,33
7.	Diploma 3/Sar. Mud	44	0,80
8.	Diploma IV/S1	79	1,43
9.	Strata 2/3	8	0,14
<b>Jumlah</b>		<b>5,531</b>	<b>100</b>

*Sumber: Data Monografi Kalurahan Sidomulyo 2023*

Berdasarkan Tabel 2.3 dapat diketahui bahwa Tingkat Pendidikan di Kalurahan Sidomulyo cukup rendah, dimana tingkat pendidikan tamat SD

lebih sebesar yakni 34,35%, sedangkan SLTP sebanyak 14,36%, dan SLTA 19,36 dapat disimpulkan bahwa pendidikan mempengaruhi pekerjaan masyarakat dilihat dari pekerjaan masyarakat Kalurahan Sidomulyo yang mayoritas bekerja sebagai petani.

#### 1.8 Jumlah Penduduk Berdasar Mata Pencaharian

*Tabel 2. 4 Jumlah Penduduk Menurut Mata Pencaharian*

No	Mata Pencaharian	Jumlah (Jiwa)	Persentase %
1.	Buruh Tani	36	0,65
2.	Petani	2.005	36,25
3.	Peternak	6	0,10
4.	Buruh Peternak	8	0,14
5.	Pedagang	10	0,18
6.	Tukang Kayu	14	0,25
7.	Guru	25	0,45
8.	Penjahit	2	0,04
9.	PNS	55	0,99
10.	Pensiunan	39	0,71
11.	TNI	5	0,09
12.	POLRI	9	0,16
13.	Perangkat Desa	22	0,40
14.	Karyawan Swasta	328	5,93
15.	Sopir	3	0,05
16.	Buruh	152	2,75
17.	Wiraswasta	531	9,60
18.	Belum/Tidak Bekerja	1,953	35,31
19.	Lainnya	328	5,93
<b>Jumlah</b>		<b>5,531</b>	<b>100</b>

*Sumber : Data Monografi Kalurahan Sidomulyo 2023*

Berdasarkan Tabel 2.4 dapat diketahui bahwa sebagian besar masyarakat bermatapencaharian sebagai petani, yaitu sekitar 36,25%, sementara sebanyak 35,31% belum/tidak bekerja, dan sebagian yang lain bermata pencaharian selain Petani.

### 1.9 Jumlah Penduduk Berdasar Agama dan Kepercayaan

*Tabel 2. 5 Jumlah Penduduk Menurut Agama dan Kepercayaan*

No	Kepercayaan	Jumlah (Jiwa)	Persentase (%)
1.	Islam	5185	98,41
2.	Kristen	43	0,82
3.	Protestan	0	0,00
4.	Katholik	41	0,78
5.	Hindu	0	0,00
6.	Budha	0	0,00
Jumlah		5269	100

*Sumber: Data Monografi Kalurahan Sidomulyo 2023*

Berdasarkan Tabel 2.5 dapat diketahui bahwa sebagian besar agamadan kepercayaan masyarakat di Kalurahan Sidomulyo adalah beragama Islam, yaitu sekitar 98,41 % dan sebagian yang lain beragama selain Islam.

### 1.10 Jumlah Penduduk Berdasar Cacat Fisik dan Mental

*Tabel 2. 6 Jumlah Penduduk Menurut Cacat Fisik dan Mental*

No	Cacat Fisik dan Mental	Jumlah (Jiwa)	Persentase (%)
1.	Tuna Netra	12	21,43
2.	Mental/ODGJ	20	35,71
3.	Lumpuh	17	30,36
4.	Amputasi	2	3,57
5.	Pikun	1	1,79
6.	Jompo	3	5,36
7.	Tuna Wicara	1	1,79
Jumlah		56	100

*Sumber: Data Monografi Kalurahan Sidomulyo 2023*

Berdasarkan Tabel 2.6 diketahui bahwa sebagian masyarakat di Kalurahan Sidomulyo memiliki catatan disabilitas yang perlu d

iperhatikan, terutama penyakit mental dengan persentase 35,71%, tunanetra 21,43%, lumpuh 30,36%, Amputasi 3,57% dan yang lainya seperti pikun, jompo dan tuna wicara memiliki total 8,94%, sehingga dapat disimpulkan bahwa dari sekian banyak masyarakat penyandang disabilitas, disabilitas mental yang paling dominan dengan demikian dapat memperngaruhi perkembangan daerah yang ada di Kalurahan Sidomulyo baik dari perkembangan masyarakat, pemerintah, daerah hingga kawasan.

### **3. Sarana dan Prasarana**

#### 1.11 Transportasi

Masyarakat Kalurahan Sidomulyo mayoritas memiliki sarana transportasi sepeda motor. Sebagian masyarakat Kalurahan Sidomulyo juga memiliki mobil meskipun tidak semuanya memiliki. Tidak hanya itu sarana transportasi umum juga banyak seperti truck untuk mengangkut material, pick up untuk mengangkut bahan bangunan berat, dan yang lainya.

#### 1.12 Komunikasi dan Informasi

Kalurahan Sidomulyo menyediakan sarana komunikasi dan informasi berupa wifi. Informasi yang diberikan oleh pihak Kalurahan kepada masyarakat melalui, info grafis, *website*, dan media sosial dengan aplikasi *whatsapp*. Masyarakat Kalurahan Sidomulyo juga sudah menggunakan *Smartphone* untuk media komunikasi kepada masyarakat yang lainya baik informasi dapat



langsung disebarakan melalui *Smartphone*, selain media digital masyarakat Kalurahan Sidomulyo juga masih menggunakan alat tradisional untuk memberikan informasi yang penting saat malam hari berupa kentongan yang dipakai bapak-bapak saat berjaga atau ronda.

#### 1.13 Sarana Air Bersih dan Sanitasi

Penduduk Kalurahan Sidomulyo menggunakan sumur bor untuk memenuhi kebutuhan air bersih. Selain dari sumur sarana air bersih didapatkan dari adanya PAM SIMAS (Program Penyedia Air Minum dan Sanitasi Berbasis Masyarakat). Selain itu di Kalurahan Sidomulyo tepatnya di Padukuhan Jatimulyo terdapat mata air, yang dapat digunakan masyarakat untuk memenuhi air bersih.

#### 1.14 Sarana Ibadah

Terdapat beberapa sarana ibadah yang ada di Kalurahan Sidomulyo diantaranya sebagai berikut :

*Tabel 2. 7 Sarana Ibadah*

No	Jenis Sarana Ibadah	Jumlah
1	Masjid	23
2	Mushola	1
3	Gereja	2

*Sumber: Data Monografi Kalurahan Sidomulyo 2023*

Berdasarkan Tabel 2.7 dapat diketahui bahwa sarana ibadah

Kalurahan Sidomulyo terdapat 23 buah masjid dan 1 buah musholayang digunakan untuk umat muslim, serta 2 buah gereja yang digunakan unuk umat non muslim sehingga dapat disimpulkan bahwaterdapat 26 buah sarana ibadah yang ada di Kalurahan Sidomulyo.

#### 1.15 Sarana Olahraga

Kalurahan Sidomulyo memiliki sarana olahraga yang untuk masyarakat. Terdapat 1 lapangan bola yang dimiliki oleh Kalurahan Sidomulyo. Selain itu terdapat lapangan voli sejumlah 13 yang tersebatpada masing-masing padukuhan.

#### 1.16 Sarana Kesehatan

Terdapat beberapa sarana kesehatan yang ada di wilayah KalurahanSidomulyo, diantaranya yaitu:

*Tabel 2. 8 Sarana Kesehatan*

No	Jenis Sarana Kesehatan	Jumlah
1	Poskedes	1
2	Pustu (Puskesmas Pembantu)	1

*Sumber: Data Monografi Kalurahan Sidomulyo 2023*

Pada Tabel 2.8 menunjukkan bahwa sarana kesehatan di Kalurahan Sidomulyo masih tergolong kurang untuk menunjang masalah kesehatan. Masyarakat Kalurahan Sidomulyo perlu

melakukan perjalanan ke Kota Wates untuk dapat mengakses fasilitas kesehatan yang lebih lengkap.

#### 1.17 Sarana Pendidikan

Pada Kalurahan Sidomulyo terdapat sarana pendidikan mulai dari PAUD hingga tingkat SLTP. Berikut adalah jumlah sarana pendidikan yang ada pada Kalurahan Sidomulyo:

*Tabel 2. 9 Sarana Pendidikan*

No	Sarana Pendidikan	Jumlah
1	Gedung PAUD	4
2	Gedung TK	3
3	Gedung SD	5
4	Gedung SLTP	2

*Sumber: Data Monografi Kalurahan*

*Sidomulyo 2023*

Berdasarkan Tabel 2.9 dapat diketahui bahwa gedung PAUD sebanyak 4 buah, gedung TK sebanyak 3 buah, gedung SD sebanyak 5 buah, gedung SLTP sebanyak 2 buah, sehingga dapat disimpulkan bahwa gedung pendidikan yang tersebar di Kalurahan Sidomulyo sebanyak 14 gedung.

### 1.18 Sarana Umum

Sarana umum yang ada di Kalurahan Sidomulyo diantaranya yaitu sebagai berikut:

*Tabel 2. 10 Sarana Umum*

No	Jenis Sarana Umum	Jumlah
1	Kantor Kalurahan	1
2	Pasar Kalurahan	8
3	Kantor PKK	1
4	Poskamling	21
5	Jembatan	11

*Sumber: Data Monografi Kalurahan*

*Sidomulyo 2023* Berdasarkan tabel 2.10 dapat

diketahui bahwa sarana umum berupa

kantor Kalurahan 1 buah, pasar Kalurahan 8 buah, kantor PKK 1 buah, Poskamling 21 buah, Jembatan 11 buah, sehingga dapat disimpulkan sarana fasilitas umum yang dapat diakses oleh masyarakat Kalurahan Sidomulyo yang digunakan untuk kepentingan umum berjumlah 42 sarana umum.

#### 4. Keadaan Kelembagaan Kalurahan Sidomulyo

##### 1.19 Lembaga Pendidikan

*Tabel 2. 11 Lembaga Pendidikan*

No	Keterangan	Jumlah
1.	TK	3
2.	SD	5
3.	SMP	2
4.	KB	4
5.	PAUD	6
6.	PKBM	1
Jumlah		21

*Sumber: Data Monografi Kalurahan Sidomulyo 2023*

Pada Tabel 2.11 diketahui bahwa sarana pendidikan berupa TK 3 buah, SD 5 buah, SMP 2 buah, KB 4 buah, PAUD 6 buah, PKBM 1 buah sehingga dapat disimpulkan bahwa Kalurahan Sidomulyo memiliki sebanyak 21 lembaga pendidikan. Lembaga pendidikan Kalurahan Sidomulyo memiliki tujuan dalam melayani masyarakat untuk meningkatkan keterampilan, mengembangkan bakat, dan potensi.

##### 1.20 Lembaga Keamanan

Keamanan merupakan hal penting agar menciptakan lingkungan yang kondusif dan aman bagi masyarakat agar memberikan kenyamanan tidak memiliki rasa khawatir yang tinggi akan keselamatan warga. Kalurahan Sidomulyo juga memiliki Lembaga Keamanan untuk menunjang rasa aman dalam beraktivitas, seperti Perlindungan Masyarakat (Linmas),

Jagawarga, dan Rumah Kalurahan Sehat (RDS)

#### 4.4 Lembaga Kemasyarakatan

Dalam kehidupan bermasyarakat pasti tidak terlepas dari lembaga kemasyarakatan. Lembaga kemasyarakatan yang ada di Kalurahan Sidomulyo diantaranya Lembaga Pemberdayaan Masyarakat Kalurahan (LPMKal), Pemberdayaan Kesejahteraan Keluarga (PKK), Karang Taruna, Kelompok Dasa Wisma, Rukun tetangga (RT), Rukun Warga (RW), Kelompok Tani, Kelompok Wanita Tani. Lembaga kemasyarakatan yang ada dapat berfungsi sebagai sarana menampung dan menyalurkan aspirasi kepada pihak Kalurahan.

#### 4.5 Lembaga Ekonomi dan Jasa

Ekonomi dan Jasa yang ada di Kalurahan Sidomulyo masih mengandalkan sektor pertanian. Hal ini dapat dilihat dari mayoritas mata pencaharian masyarakat berada pada bidang pertanian, baik bekerja sebagai petani maupun buruh tani. Kalurahan Sidomulyo memiliki dua lembaga ekonomi dan jasa, yakni Badan Usaha Milik Kalurahan, serta Lembaga Keuangan Mikro Agribisnis (LKMA). LKMA merupakan lembaga keuangan mikro dengan petani sebagai prioritas. Kalurahan Sidomulyo juga memiliki sektor perkebunan dimana letak perkebunan yang ada di Kalurahan Sidomulyo sangat strategis di sebelah jalan kabupaten. Perkebunan tersebut berfokus dengan

perkebunan anggur, selain dari sektor perkebunan Kalurahan Sidmuyo berdekatan dengan kawasan wisata kali biru, waduk sermo dan yang lainnya.

## **B. Deskripsi Wilayah Padukuhan Karangasem**

### **1. Letak Geografis**

Padukuhan Karangasem merupakan salah satu dari 11 padukuhan yang ada di Kalurahan Sidomulyo, Kapanewon Pengasih, Kabupaten Kulon Progo, Daerah Istimewa Yogyakarta. Luas wilayah Padukuhan Karangasem adalah 177.2740 ha, dengan ketinggian 84-484 mdpl. Padukuhan Karangasem memiliki 7 RT dengan jumlah penduduk 873 jiwa. Rata-rata penduduk Padukuhan Karangasem sebanyak 85% bermata pencaharian petani.

#### **1.1 Batas Wilayah**

Batas Wilayah Padukuhan Karangasem:

Sebelah Timur berbatasan dengan Padukuhan Parakan  
Sebelah Barat berbatasan dengan Padukuhan Nabin  
Sebelah Utara berbatasan dengan Padukuhan Pendem

Sebelah selatan berbatasan dengan Padukuhan Ngondangan,  
Padukuhan Celapar 3, dan Padukuhan Kokap

## 2. Keadaan Demografi

### a. Jumlah Penduduk Berdasarkan Jenis Kelamin

*Tabel 2. 12 Jumlah Penduduk Padukuhan Karangasem Menurut Jenis Kelamin*

No	Jenis Kelamin	Jumlah (Jiwa)	Persentase (%)
1	Laki-Laki	408	46,73
2	Perempuan	465	53,27
Jumlah		873	100

*Sumber : Data Padukuhan Karangasem*

Berdasarkan Tabel 2.12 diketahui bahwa jumlah penduduk perempuan lebih banyak dari pada jumlah penduduk laki-laki, dengan persentase 53,27% dibanding dengan laki-laki hanya sebesar 46,73%.

### b. Jumlah Penduduk Berdasarkan Struktur Umur

*Tabel 2. 13 Jumlah Penduduk Padukuhan Karangasem Menurut Struktur Umur*

No	Usia (Tahun)	Jumlah (Jiwa)	Persentase (%)
1	0-2	24	2,75
2	3-5	35	4,01
3	6-14	142	16,27
4	15-64	483	55,33
5	>64	189	21,65
Jumlah		873	100



*Sumber: Data Padukuhan Karangasem*

Berdasarkan Tabel 2.13 jumlah penduduk berdasarkan usia di Padukuhan Karangasem yang memiliki persentase terbesar yakni usia 15-64 tahun dengan persentase 55,33%, sementara persentase terendah pada usia 0-2 tahun yakni hanya 2,75%.

c. Jumlah Penduduk Berdasarkan Tingkat Pendidikan di Padukuhan Karangasem

Tingkat pendidikan di wilayah Padukuhan Karangasem dilihat dari pendidikan terakhir masyarakat dari Tamat Taman Kanak-Kanak (TK), Sekolah Dasar (SD)/ sederajat, Sekolah Menengah Pertama (SMP)/ sederajat, Sekolah Menengah Atas (SMA)/ sederajat, Akademi/D1-D3, dan Sarjana, dimana tingkat pendidikan di Padukuhan Karangasem dapat dilihat pada tabel di bawah ini;

Tabel 2. 14 Jumlah Penduduk Menurut Tingkat Pendidikan

No	Tingkat Pendidikan	Jumlah	Persentase (%)
1	Tidak Sekolah	217	25
2	Belum Tamat SD/ sederajat	38	4
3	Tamat SD/ sederajat	285	33
4	Tamat SMP/ sederajat	127	15
5	Tamat SMA/ sederajat	164	19
6	Tamat D1/D2	7	1
7	Tamat D3/Sar.Mud	10	1
8	Tamat Dlipoma IV/S1	25	3
9	Tamat Strata 2	0	0
Jumlah		873	100

Sumber: Data Monografi Kalurahan Sidomulyo 2023

Berdasarkan Tabel 2.14 mayoritas masyarakat masih belum memenuhi program wajib belajar 12 tahun, dimana pendidikan masyarakat Padukuhan Karangasem Tamat SD yakni 33%, disusul dengan tidak sekolah 25%, Tamat SMA 19%, Tamat SMP 15%, belum tamat SD 4%, tamat DIV/S1 3% dan Tamat D1/D2 serta Tamat D3/Sar.Mud masing-masing 1%.

d. Jumlah Penduduk Berdasarkan Agama dan Kepercayaan

Tabel 2. 15 Jumlah Penduduk Menurut Agama dan Kepercayaan

No	Agama	Jumlah (Jiwa)	Persentase (%)
1	Islam	867	99,32
2	Katolik	3	0,34
3	Kristen	3	0,34
Jumlah		873	100

Sumber: Data Padukuhan Karangasem

Berdasarkan Tabel 2.15 dapat diketahui bahwa mayoritas agama yang dianut masyarakat adalah agama Islam dengan persentase 99,31% diikuti dengan agama Katolik dan Kristen yang memiliki persentase yang sama yakni 0,34%.

e. Jumlah Penduduk Berdasarkan Cacat Fisik, dan Mental

Tabel 2. 16 Jumlah Penduduk Menurut Cacat Fisik dan Mental

No	Kekurangan	Jumlah (Jiwa)	Persentase %
1	Lumpuh	1	10
2	Amputasi	1	10
3	Mental	4	40
4	Tuna Netra	4	40
Jumlah		10	100

Sumber: Monografi Kalurahan Sidomulyo 2023

Berdasarkan Tabel 2.16 dapat dilihat bahwa masyarakat Padukuhan Karangasem terdapat penderita cacat, baik cacat fisik berupa lumpuh, amputasi, dan tuna netra, serta cacat mental.

### 3. Keadaan Sosial Budaya Padukuhan Karangasem

#### a. Sosial

Masyarakat di Padukuhan Karangasem tergolong aktif dalam kegiatan sosial yang ada di Padukuhan Karangasem, diantaranya ada kegiatan gotong royong/kerja bakti, PKK, Posyandu, Yasinan, Pengajian, Nyinom, Kenduren, Senam, Karang Taruna.

*Tabel 2. 17 Lembaga Sosial Padukuhan Karangasem*

No	Uraian	Jumlah (Unit)
1	Pertemuan RT	7
2	Karang Taruna	1
3	PKK	1
4	Posyandu Lansia	1
5	Posyandu Balita	1
6	Kelompok Tani	4
7	Hansip	2
8	Jaga Warga	1

*Sumber: Data Padukuhan Karangasem*

Berdasarkan Tabel 2.17 dapat disimpulkan bahwa masyarakat Padukuhan Karangasem masih tergolong aktif dalam kegiatan maupun organisasi dan kelembagaan.

#### b. Budaya

Adat Budaya yang diturunkan dari nenek moyang masih dilestarikan oleh masyarakat Padukuhan Karangasem, mulai dari cara berpakaian, bertutur kata, bertamu, dan bermusyawarah. Kegiatan kebudayaan yang masih dilakukan yakni, Yasinan, Kenduren, Nyinom, Hadroh, dan

Jathilan.

c. Sarana Prasarana

Fasilitas yang dimiliki warga Padukuhan Karangasem terbilang cukup baik seperti tempat ibadah, tempat olahraga, sekolah, dan pos ronda. Sarana yang telah tersedia di Padukuhan Karangasem dapat dilihat pada tabel di bawah ini:

*Tabel 2. 18 Sarana Umum*

No	Jenis Prasarana	Jumlah
1	Masjid	4
2	Mushola	2
3	PAUD	1
4	TK	1
5	SD	1
6	Lapangan Voli	1
7	Pos Ronda	7
8	Pom Mini	1

*Sumber: Data Padukuhan Karangasem*

Berdasarkan Tabel 2.18 jenis prasarana yang berada di Padukuhan Karangasem berjumlah 18 unit, dengan pos ronda berjumlah tujuh unit, masjid empat unit, mushola dua unit dan jenis prasarna lain-lain berjumlah masing masing satu unit.

### **C. Gambaran Umum Kelompok Wanita Tani “Mekar Lestari”**

#### **1. Sejarah Terbentuknya Kelompok Wanita Tani**

Kelompok Wanita Tani “Mekar Lestari” dibentuk oleh mahasiswa Pembangunan Masyarakat Desa (HIMA PMD) Sekolah Tinggi Pembangunan

Masyarakat Desa “APMD” Yogyakarta pada tanggal 09 Oktober 2023. Kelompok Wanita Tani Mekar Lestari merupakan satu-satunya Kelompok Wanita Tani yang ada di Padukuhan Karangasem Kalurahan Sidomulyo Kapanewon Pengasih Kabupaten Kulonprogo. Kelompok Wanita Tani Mekar Lestari di Padukuhan Karangasem beranggotakan 30 anggota yang terdiri dari warga Padukuhan Karangasem yang dipimpin dan dibawahi oleh Sri Haryati selaku ibu dukuh karangasem yang tentunya didukung penuh oleh Kepala Dukuh Karangasem, PPL Kalurahan Sidomulyo, dan pemerintah Kalurahan Sidomulyo. Sebagai Kelompok Wanita Tani yang masih baru, Kelompok Wanita Tani Mekar Lestari tumbuh berkembang, dimana sebelumnya Kelompok Wanita Tani belum memiliki kas kelompok dan belum adanya kegiatan pertanian hingga memiliki kas kelompok yang cukup banyak serta melakukan kegiatan pertanian. Kelompok Wanita Tani selalu berusaha membangun kemandirian dan kesejahteraan wanita di Padukuhan Karangasem.

## **2. Visi dan Misi Kelompok Wanita Tani**

### **2.1. Visi**

Mewujudkan Kelompok Wanita Tani yang Mandiri, Aktif, Dan Kreatif

### **2.2. Misi**

- a. Melaksanakan kegiatan bidang pertanian
- b. Melaksanakan kegiatan pengolahan pangan lestari
- c. Melaksanakan kegiatan pemanfaatan lahan di lingkungan sekitar

### **3. Tujuan Kelompok Wanita Tani**

Adapun tujuan Kelompok Wanita Tani sebagai berikut:

- a. Memperlancar kegiatan Kelompok Wanita Tani Mekar Lestari dalam mengelola lembaga.
- b. Memberikan pengetahuan kepada Kelompok Wanita Tani Mekar Lestari tentang cara penanaman yang baik dan benar serta perawatannya
- c. Memberikan keterampilan, pengetahuan, dan keterampilan ekonomi bagi Kelompok Wanita Tani Mekar Lestari.
- d. Meningkatkan kelembagaan dan kerjasama antar Kelompok Wanita Tani.

### **4. Struktur dan Tugas Kelompok Wanita Tani**

#### 1.1 Struktur Organisasi

**STRUKTUR KEPENGURUSAN**  
**KELOMPOK WANITA TANI “MEKAR LESTARI”**  
**PADUKUHAN KARANGASEM, KALURAHAN SIDOMULYO,**  
**KAPANEWON PENGASIH, KULON PROGO, DAERAH ISTIMEWA**  
**YOGYAKARTA**

*Gambar 2. 1 Struktur Organisasi*

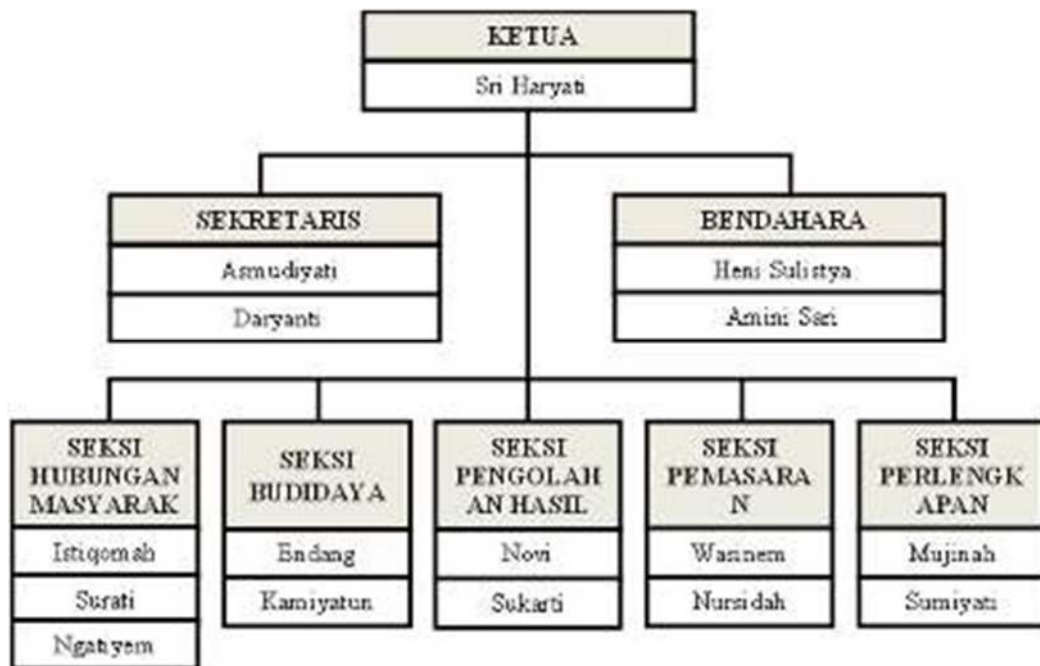

*Sumber: AD/ART Kelompok Wanita Tani  
"Mekar Lestari" 2023*

## 1.2 Tugas Kepengurusan

Menurut Anggaran Dasar dan Anggaran Rumah Tangga (AD-ART) Kelompok Wanita Tani "Mekar Lestari" berikut tugas dan tanggung jawab pengurus;

- a. Menyusun rencana anggaran dasar dan anggaran rumahtangga
- b. Membuat rencana kerja dan rencana anggaran pendapatan dan belanja organisasi (RAPBO)
- c. Melaksanakan tugas tugas Kelompok Wanita Tani
- d. Memimpin organisasi Kelompok Wanita Tani
- e. Menyelenggarakan rapat pengurus/anggota baik secara berkala maupun sewaktu waktu sesuai dengan perkembangan dan



kebutuhan

- f. Memberikan pelayanan yang sama kepada setiap anggota dan memelihara kerukunan diantara anggota dan menjauhkan segala hal-hal yang dapat menimbulkan perselisihan
- g. Mengusahakan adanya dana tambahan diluar iuran baik yang berasal dari subsidi pemerintah maupun dana-danalainnya

## **5. Jumlah Anggota**

Kelompok Wanita Tani (KWT) Mekar Lestari berjumlah 30 orang wanita yang berusia produktif dan berasal dari Padukuhan Karangasem.

## 6. Logo dan Makna Logo Kelompok Wanita Tani “Mekar Lestari”

Mekar Lestari memiliki dan harapan bahwa kelompok akan selaluhidup



*Gambar 2. 2 Logo Kelompok Wanita Tani “Mekar Lestari”*

Arti dari logo Kelompok Wanita Tani “Mekar Lestari” adalah sebagai berikut;

- e. Bentuk U: Bentuk U mewakili persatuan, solidaritas, serta kerja sama. Ini menunjukkan bahwa anggota organisasi KWT saling mendukung dan bekerja bersama untuk mencapai tujuan mereka.
- f. Warna Kuning: Warna kuning melambangkan kebahagiaan, optimisme, dan energi positif. Ini mencerminkan semangat positif yang ada dalam komunitas KWT yang ingin memajukan kehidupan anggotanya dan masyarakat yang lebih luas.
- g. Gambar Padi dan Kapas: Padi dan kapas pada logo melambangkan dua produk pertanian utama. Ini menandakan peran penting wanita dalam bidang pertanian dan pengolahan hasil pertanian, serta kemakmuran dan potensi pertanian di Indonesia.

- h. Tangan yang Menyangga Tanaman: Tangan melambangkan dukungan, pertumbuhan, dan perawatan tanaman. Ini mencerminkan peran anggota KWT dalam memelihara pertanian dan menjaga keseimbangan alam demi masa depan yang lebih baik.
- i. Secara keseluruhan, logo KWT ini menggambarkan nilai-nilai persatuan, kerjasama, dan dedikasi anggota KWT dalam mempromosikan keberlanjutan, pertumbuhan, dan kemakmuran dalam sektor pertanian.

## **7. Aktivitas Rutin Kelompok Wanita Tani “Mekar Lesatri”**

### **a. Kegiatan Penanaman**

Kelompok Wanita Tani “Mekar Lesatri” memiliki aktivitas selama ini yakni melakukan penanaman sayuran, sayuran yang ditanam yakni cabai, terong, pare, timun, dan kacang panjang, dimana sayuran tersebut memiliki masa panen yang cepat, hanya membutuhkan waktu 3 bulan untuk bisa memanennya, selain waktu yang cepat sayuran ini juga memiliki kelebihan dengan tidak hanya melakukan sekali panen bahkan bisa sampai 3 atau 4 kali pemanenan bahkan bisa lebih.

### **b. Kegiatan Penyiraman**

Aktivitas selanjutnya yaitu penyiraman tanaman yang dilakukan selama 2 hari sekali, dengan anggota kelompok yang cukup banyak maka penyiraman dibagi kelompok, sehingga setiap jadwal penyiraman sudah terbagi jadwal kelompok masing-masing. Selama penyiraman berlangsung anggota kelompok juga mengisi daftar hadir, sehingga dapat

memonitoring siapa saja yang tidak aktif pada masa penyiraman,

c. Pertemuan Rutin

Aktivitas pertemuan rutin juga diadakan Kelompok Wanita Tani, pertemuan rutin ini biasanya diadakan selama sebulan sekali dengan dihadiri oleh semua anggota Kelompok Wanita Tani, dalam pertemuan ini pembahasan mengenai kelanjutan tanaman dan juga inovasi yang akan dilakukan kedepan, selain itu terdapat pemaparan dari pengurus dalam hal administratif, dan dalam pertemuan ini juga membahas terkait evaluasi kegiatan yang telah dilakukan.

## **BAB IV**

### **PENUTUP**

Dengan mengucapkan alhamdulillah tak lupa penulis panjatkan puji dan syukur kepada Allah SWT Tuhan Yang Maha Esa, karena dapat menyelesaikan Laporan Tugas Akhir ini. Segala saran dan kritik yang membangun sangatlah penulis harapkan, karena penulis menyadari bahwa Laporan Tugas Akhir ini masih jauh dari kata sempurna saran dan kritik tersebut semoga dapat menjadi acuan atau pelajaran bagi penulis untuk dapat menjadi lebih baik lagi. Tak lupa penulis ucapkan rasa terimakasih yang setulusnya kepada Bapak Hery Purnomo, Sos. MPA atas bimbinganya, nasihat dan kerjasamanya mulai dari proses kegiatan magang hingga penyusunan Laporan Tugas Akhir ini. Terimakasih kepada semua pihak terutama Kelompok Wanita Tani Mekar Lestari, Lurah Kalurahan Sidomulyo dan masyarakat Kalurahan Sidomulyo serta pihak-pihak terkait yang bersedia membantu

Akhir kata, semoga Laporan Tugas Akhir ini dapat bermanfaat bagi pembaca dan kampus STPMD “AMPD” Yogyakarta.

Yogyakarta,.....

Penulis

Danik Apriyanti

## DAFTAR PUSTAKA

- Bloom, N., & Reenen, J. Van. (2013). Kelompok Wanita Tani(KWT). *NBER Working Papers*, 89. <http://www.nber.org/papers/w16019>
- BPK. (1992). Undang-Undang No. 24 Tahun 1992. *Undang-Undang Republik Indonesia*, 64. <https://peraturan.bpk.go.id/Home/Details/46648/uu-no-24-tahun-1992>
- Dispermadesdukcakil. 04 April 2023. Pembangunan Kawasan Perdesaan Sebagai Upaya Untuk Peningkatan Ekonomi Masyarakat. Diakses pada 17 Desember 2023. [Dispermadesdukcakil Prov. Jateng \(jatengprov.go.id\)](http://dispermadesdukcakil.jatengprov.go.id)
- Disperindag. 08 Juni 2024. Pengembangan IKM Tahu. Diakses pada 02 Februari 2024. <https://disperindag.jogjapro.go.id/pengembangan-ikm-tahu-berita-b0b183c207f46f0cca7dc63b2604f5cc>.
- Kurniawan, A. (2018). *Keistimewaan Lingkungan Daerah Istimewa Yogyakarta*.254, 254.
- Rangkuti, F. (1997). Analisis SWOT: Teknik Membedah Kasus Bisnis Reorientasi Konsep Perencanaan Strategis Untuk Menghadapi Abad 21. Jakarta: Gramedia Pustaka Utama.

## LAMPIRAN

### *Lampiran 1. Curriculum Vitae Pemegang*

CURICULUM VITAE	
Nama Lengkap	Danik Apriyanti
Alamat	Tekik RT 01, Kalurahan Temuwuh, Kapanewon Dlingo, Kabupaten Bantul, D.I.Y.
Tempat,tanggal lahir	Bantul,24 April 2002
Jenis Kelamin	Perempuan
Agama	Islam
Tinggi badan	161 cm
Berat Badan	52 kg
Golongan darah	B
Email	<a href="mailto:danriya242@gmail.com">danriya242@gmail.com</a>
No Telepon	+6283144972255
Status	Belum Menikah



### RIWAYAT PENDIDIKAN

JENJANG	INSTITUSI	BIDANG ILMU	TAHUN LULUS
SD	SD N 1 TEMUWUH	-	2014
SMP	SMP N 1 DLINGO	-	2017
SMA	SMA N 1 DLINGO	M-IPA	2020
D3	STPMD"APMD" YOGYAKARTA	Pembangunan Masyarakat Desa	2021 – Sekarang

**PENGALAMAN ORGANISASI**

NAMA ORGANISASI	JABATAN	WAKTU
Organisasi Siswa Intra Sekolah (OSIS) SMA	Sek. Bid. Demokrasi	2017-2018
Dewan Ambalan Pramuka(SMA)	Kor.Lap	2018-2019
Dewan Kerja Ranting Kec. Dlingo	Sekretaris	2019 – 2024
Dewa Saka Bakti Husada	Anggota	2019 – 2024
Komunitas Gold Bear	Bendahara	2020 – 2022
Himpunan Mahasiswa Prodi Pembangunan Masyarakat Desa	Wakil Ketua	2022- 2023
SIKam STPMD”APMD”	Sie. Acara	2022
UKM Voli STPMD”APMD”YOGYAKARTA	Sekretaris	2022 – 2023

**SERTIFIKAT dan PELATIHAN**

JENIS	KEGIATAN	SEBAGAI	WAKTU
SERTIFIKAT	Peringatan Hari Ulang Tahun Republik Indonesia Ke-72	Peserta Pasukan Pengibar Bendera	2017
SERTIFIKAT	Drumscrops Gipta Ditya	Perkusi	2018-2019
SERTIFIKAT	Webinar Desa 317,Progresif,Inovatif, dan Berkelanjutan	Peserta	2021
SERTIFIKAT	Webinar Desa 317,Kreatif,Inovatif, dan Berkelanjutan	Panitia	2022
SERTIFIKAT	Pelatihan Komputer bagi Mahasiswa Angkatan 2021	Peserta	2022
SERTIFIKAT	Pelatihan Bahasa Inggris bagi Mahasiswa angkatan 2021	Peserta	2022
SERTIFIKAT	Makrab HIMA PMD “Tanam Kebersamaan Pupuk Persahabatan Hasilkan Persaudaraan”	Peserta	2022
SERTIFIKAT	MEREKAT 1 Tema “ Belajar Bersama Untuk Eksistensi Desa Yang Lebih Baik”	Peserta	2022
SERTIFIKAT	Makrab HIMA PMD “Menumbuhkan Jiwa Solidaritas Bersama Kita Berkualitas”	Panitia	2023



SERTIFIKAT	Webinar Suara Alumni Desa 317 Peran Perempuan Dalam Pembangunan Desa dan Kesetaraan Gender	Peserta	2023
SERTIFIKAT	SIKAM “YOUR VISION IS OUR FUTURE” STPMD”APMD”YOGYAKARTA	Panitia	2023
Surat Tugas	Penelitian IPTEK di Kalurahan Condong Catur	Enumerator / Asisten Penelitian	2023
Surat Tugas	Pengabdian Dosen, Rumah Mediasi di Kalurahan Canden, Kapanewon Jetis, Kabupaten Bantul	Enumerator / Asisten Pengabdian	2023
SERTIFIKAT	Pelatihan Siklus Desa bagi mahasiswa Angkatan 2021	Peserta	2023
SERTIFIKAT	Pelatihan LKMM bagi Mahasiswa Angkatan 2021-2022	Peserta	2023
SERTIFIKAT	Pemandu Acara Story Telling DIES APMD ke 55	MC	2022

## Lampiran 2. Surat Pernyataan Hasil Survei dan Kerjasama

Lampiran II

### Surat Pernyataan Hasil Survei dan Kesiadaan Kerjasama

Kami yang bertandatangan di bawah ini:

Ketua Kelompok Pengusul P2MD dengan judul "Program Baboniasi dan Pangan Lestari Sebagai Strategi Mewujudkan Kemandirian Ekonomi Kelompok Wanita Tani Padukuhan Karangasem"

Nama : Hermawan Putra Nur Fauzan  
NIM : 213300013  
Alamat : Wonokerto RT 06 RW 03, Leksono Wonosobo, Jawa Tengah  
Telp/Hp/E-mail : 087827819673 / hermawanputranurfauzan@gmail.com  
Ormawa : Himpunan Mahasiswa Pembangunan Masyarakat Desa  
Jabatan di Ormawa : Ketua Himpunan Mahasiswa Pembangunan Masyarakat Desa  
Perguruan Tinggi : STPMD "APMD" Yogyakarta  
Kepala Desa/Lurah : Suprijanto, S.P.  
Kecamatan : Pengasih  
Kab/Kota : Kulon Progo  
Provinsi : Daerah Istimewa Yogyakarta

Menyatakan bahwa, kami bersama-sama telah melakukan survei potensi desa dalam rangka pengusulan lokasi P2MD 2023 dengan potensi yang ditemukan sebagai berikut:

1. Adanya tanah/lahan bersama milik desa
2. Adanya kegiatan Kelompok Wanita Tani (KWT)
3. Adanya dukungan dari Pemerintah Kalurahan Sidomulyo dan supra desa

Dengan ini kami menyatakan bersedia berkerjasama dengan kelompok masyarakat desa dalam rangka mengoptimalkan pelaksanaan kegiatan sesuai dengan tujuan pelaksanaan P2MD, jika proposal ini diterima dan didanai oleh Dit. APTV.

Yogyakarta, 27 Maret 2023

Tokoh Masyarakat Ketua Khalayak Sasaran  
Kegiatan



**Sudi Winarto**

Ketua Pelaksana P2MD



**Hermawan Putra Nur Fauzan**

Mengetahui:

Dosen Pendamping



**Siti Sumarvatiningsih, S.Si., M.IP**  
NIDN: 0510048002

Kepala Desa/Lurah



Lampiran 3. Surat Pelaksanaan P2MD



SEKOLAH TINGGI PEMBANGUNAN MASYARAKAT DESA "APMD"  
PROGRAM STUDI PEMBANGUNAN MASYARAKAT DESA DIPLOMA TIGA  
Status Terakreditasi B (SK BAN PT. No. 3986/SK/BAN-PT/Akred/Dipl-III/X/2019)

Jl. Timoho 317 Yogyakarta 55225 Telp. (0274) 550775, 561971 Fax. (0274) 515989 e-mail : [info@apmd.ac.id](mailto:info@apmd.ac.id)

Lampiran III

**SURAT PERNYATAAN PELAKSANA P2MD**

Yang bertandatangan di bawah ini:

Nama : Hermawan Putra Nur Fauzan  
NIM/NRP : 21330012  
Ruang Lingkup : Ketahanan Pangan  
ORMAWA Pengusul : Himpunan Mahasiswa Pembangunan Masyarakat Desa

Dengan ini menyatakan bahwa proposal P2MD yang akan saya ajukan untuk tahun anggaran 2023 dengan judul "Program Baboniasi dan Pangan Lestari Sebagai Strategi Mewujudkan Kemandirian Ekonomi Kelompok Wanita Tani Padukuhan Karangasem" berlokasi di Padukuhan Karangasem, Kalurahan Sidomulyo, Kapanewon Pengasih, Kabupaten Kulon Progo, Daerah Istimewa Yogyakarta.

Merupakan kegiatan yang akan dilaksanakan secara bersama-sama oleh Organisasi Mahasiswa Himpunan Mahasiswa Pembangunan Masyarakat Desa STPMD "APMD".

Demikian pernyataan ini dibuat dengan sesungguhnya dan dengan sebenar-benarnya.

Menyetujui,

Pimpinan ORMAWA



**Hermawan Putra Nur Fauzan**  
NIM.21330012

Yogyakarta, 27 Maret 2023

Yang menyatakan

**Hermawan Putra Nur Fauzan**  
NIM.21330012

Mengetahui:

Pembina ORMAWA



**Ir. Rini Dorajati, MS**  
NIDN: 0021115901

Dosen Pendamping

**Siti Sumaryatiningsih, S.Si., M.IP**  
NIDN: 0510048002

Wakil Direktur/Dekan Bidang Kemahasiswaan



**Tri Agus Sasanto, S.Pd, M.Si.**  
NIDN: 0513086302

## Lampiran 4. Surat Lolos Pendanaan P2MD



KEMENTERIAN PENDIDIKAN, KEBUDAYAAN,  
RISET, DAN TEKNOLOGI  
**LEMBAGA LAYANAN PENDIDIKAN TINGGI  
WILAYAH V**

Jalan Tentara Pelajar 13 Yogyakarta 55231  
Telepon (0274) 513538, 587249, Fax. (0274) 565131  
Laman : <http://lldikti5.kemdikbud.go.id> Surel : [lldikti5@kemdikbud.go.id](mailto:lldikti5@kemdikbud.go.id)

Nomor : 4200/LL.5/KM/2023 1 September 2023  
Lampiran : 2 (dua) berkas  
Hal : Permohonan Pengisian Data Formulir Kontrak Program  
Pemberdayaan Masyarakat Desa (P2MD) *Batch* 2 Tahun  
2023

Yth. Pimpinan Perguruan Tinggi Swasta  
di Lingkungan LLDIKTI Wilayah V Yogyakarta  
(terlampir)

Sehubungan telah ditetapkannya penerima bantuan pendanaan Program Pemberdayaan Masyarakat Desa (P2MD) *Batch* 2 Tahun 2023, Direktorat Akademik Pendidikan Tinggi Vokasi menetapkan judul proposal peraih pendanaan Program Pemberdayaan Masyarakat Desa (P2MD) *Batch* 2 Tahun 2023 Nomor : 1130/D4/DT.01.01/2023 tanggal 16 Agustus 2023. Dengan hormat kami sampaikan bahwa LLDIKTI Wilayah V akan melaksanakan kontrak Program Pemberdayaan Masyarakat Desa (P2MD) *Batch* 2 Tahun 2023 dengan Pimpinan Perguruan Tinggi Swasta sebagaimana daftar terlampir.

Berkaitan dengan hal tersebut, kami mohon bantuan Bapak/Ibu Pimpinan untuk melaksanakan hal-hal sebagai berikut:

1. Bagi perguruan tinggi penerima bantuan pendanaan P2MD *Batch* 2 Tahun 2023 dimohon mengisi formulir isian data kontrak P2MD sebagaimana terlampir;
2. Formulir isian kontrak P2MD *Batch* 2 yang sudah ditandatangani dan distempel mohon untuk diunggah pada laman google fomulir <https://s.id/FormIsianP2MDBatch223>
3. Formulir isian kontrak P2MD *Batch* 2 Tahun 2023 diunggah **paling lambat Sabtu, 9 September 2023**;
4. Hal - hal lain yang terkait dengan penandatanganan kontrak, pencairan dana, dan pelaksanaan P2MD akan diinformasikan lebih lanjut.

Atas perhatian dan kerjasama yang baik, kami ucapkan terima kasih.

Pt. Kepala



Aris Jumaidi  
NIP.196306041989031022



Catatan :  
1. UU ITE No. 11 Tahun 2008 Pasal 5 Ayat 1 "Informasi Elektronik dan/atau Dokumen Elektronik dan/atau hasil cetaknya merupakan alat bukti yang sah."  
2. Dokumen ini telah ditandatangani secara elektronik menggunakan sertifikat elektronik yang diterbitkan oleh BSR.

### Lampiran I

DAFTAR PENERIMA PROGRAM PEMBERDAYAAN MASYARAKAT DESA (P2MD)  
PADA PERGURUAN TINGGI SWASTA DI LINGKUNGAN LLDIKTI  
WILAYAH V YOGYAKARTA TAHUN ANGGARAN 2023

No	Kode PT	Institusi/Perguruan Tinggi	Ormawa
1	51013	Universitas Ahmad Dahlan	Himpunan Mahasiswa Program Studi Bisnis Jasa Makanan
2	53009	Sekolah Tinggi Pembangunan Masyarakat Desa APMD	Himpunan Mahasiswa Pembangunan Masyarakat Desa
3	55002	Politeknik LPP Yogyakarta	Himpunan Mahasiswa Budidaya Tanaman DHI
4	53042	Stikes Guna Bangsa Yogyakarta	Badan Eksekutif Mahasiswa (BEM) Stikes Guna Bangsa Yogyakarta

Lampiran 5. Denah Lokasi Kalurahan

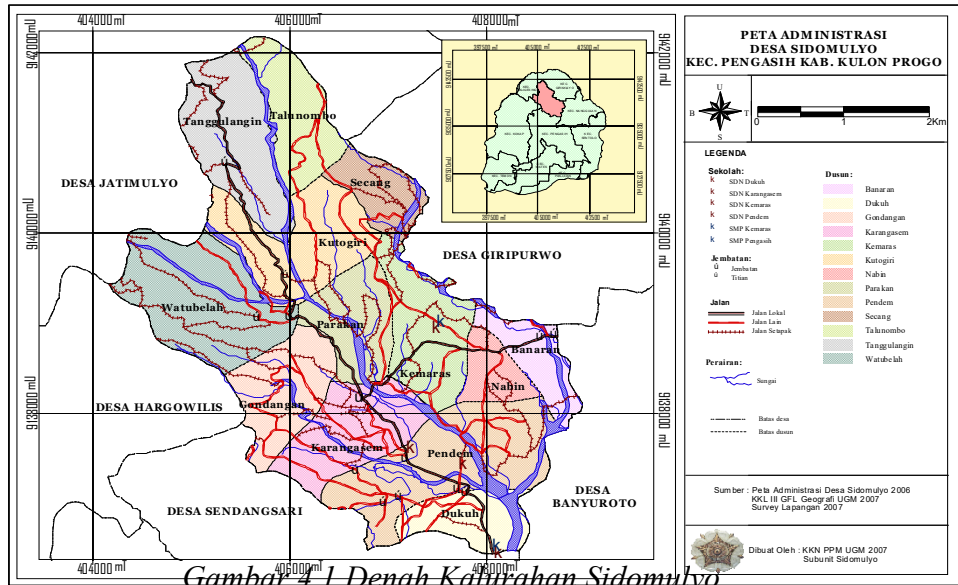

Gambar 4.1 Denah Kalurahan Sidomulyo

*Lampiran 6. Denah Lokasi Padukuhan Karangasem*

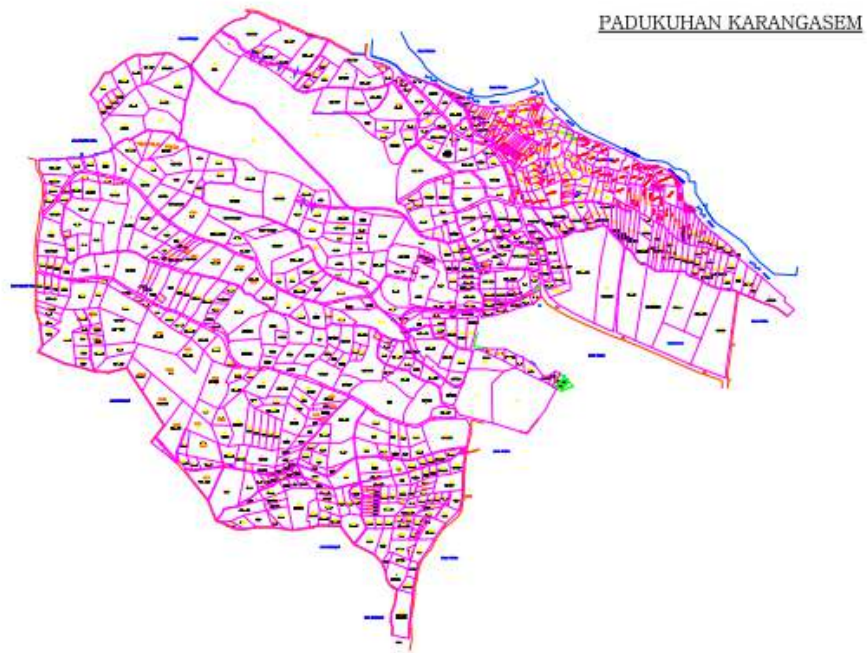

*Gambar 4.2 Denah Lokasi Padukuhan Karagasem*

*Lampiran 7. Foto Kegiatan*



*Gambar 4.1 Koordinasi Dukuh  
Karangasem*



*Gambar 4.2 Koordinasi BPP  
Pengasih*



*Gambar 4.3 Audiensi Dinas Pertanian*



*Gambar 4.4 Perkenalan Pemegang  
dan Ibu-ibu*



*Gambar 4.5 Pengisian Daftar Hadir*



*Gambar 4.6 Focus Group Discussion*



*Gambar 4.7 Pengisian Kuesioner*



*Gambar 4.8 Sosialisasi Pertanian*





*Gambar 4.9 Persiapan Media Tanam*



*Gambar 4.10 Penataan  
Pengembangan Kawasan*



*Gambar 4.11 Pelatihan Pupuk Tematik*



*Gambar 4.12 Pelatihan Pupuk  
Tematik 1*



*Gambar 4.13 Perawatan Tanaman*



*Gambar 4.14 Penataan  
Pengembangan Kawasan 1*



*Gambar 4.15 Kerjabakti Pembuatan  
Saung*



*Gambar 4.16 Monitoring dan  
Kunjungan Dinas Pertanian*



*Gambar 4.17 Pengembangan Kawasan  
Jalan Kabupaten*



*Gambar 4.18 Pengembangan  
Kawasan Menggunakan Gavalum*



*Gambar 4.19 Pengembangan Kawasan*



*Gambar 4.20 Pengembangan  
Kawasan 2*

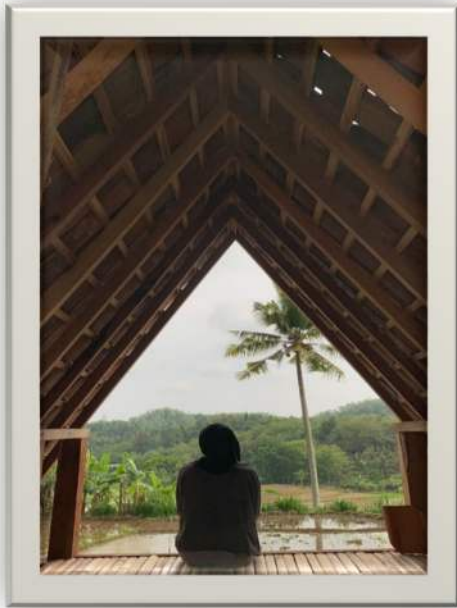

*Gambar 4.21 Contoh Hasil Pengembangan Kawasan*



*Gambar 4.22 Contoh Hasil Pengembangan Kawasan 1*

Lampiran 8. Daftar Hadir

1. Perkenalan kepada Anggota Kelompok Wanita Tani “MekarLestari” dan FGD



SEKOLAH TINGGI PEMBANGUNAN MASYARAKAT DESA "APMD"  
YOGYAKARTA  
HIMPUNAN MAHASISWA PRODI PEMBANGUNAN MASYARAKAT  
DESA (HIMA PMD)  
PROGRAM PEMBERDAYAAN MASYARAKAT DESA (P2MD)



Alamat: Jalan Imboho No. 317 Yogyakarta 55225. Telp. (0274) 561971, 550775, Fax. (0274) 513989, website: www.apmd.ac.id, e-mail: info@apmd.ac.id

DAFTAR HADIR

Nama Kegiatan : Perkenalan Mahasiswa dan Program P2MD dengan Masyarakat  
Hari, Tanggal : Senin, 09 Oktober 2023

NO	NAMA	ALAMAT	NOMOR HANDPHONE	TANDA TANGAN
1	Sukatri	Karangasem Rt01		<i>[Signature]</i>
2	Suwarni	Karangasem Rt05		<i>[Signature]</i>
3	Suwarni	Karangasem Rt01	085601535021	<i>[Signature]</i>
4	Kamiyatun	Karangasem Rt05		<i>[Signature]</i>
5	Sutini	Karangasem Rt05		<i>[Signature]</i>
6	Jaminem	Karangasem Rt02		<i>[Signature]</i>
7	Daryanti	Karangasem Rt06	0813 9178 3954	<i>[Signature]</i>
8	Semi	Karangasem Rt06	085 292 741 787	<i>[Signature]</i>
9	Sulami	Karangasem		<i>[Signature]</i>
10	Murnati	Karangasem		<i>[Signature]</i>
11	Wasinem	Karangasem Rt03		<i>[Signature]</i>
12	Martini	Karangasem Rt04		<i>[Signature]</i>
13	Asmudhati	Karangasem Rt02		<i>[Signature]</i>
14	PARINEM	Karangasem Rt05		<i>[Signature]</i>
15	Heni S.	Karangasem Rt03	081392629585	<i>[Signature]</i>
16	Dwi Safitri	Karangasem Rt02	085729660417	<i>[Signature]</i>
17	Ngali yem	Karangasem Rt07	081381258711	<i>[Signature]</i>
18	Kuswantini	Karangasem Rt03/01		<i>[Signature]</i>



SEKOLAH TINGGI PEMBANGUNAN MASYARAKAT DESA "APMD"  
YOGYAKARTA  
HIMPUNAN MAHASISWA PRODI PEMBANGUNAN MASYARAKAT  
DESA (HIMA PMD)  
PROGRAM PEMBERDAYAAN MASYARAKAT DESA (P2MD)



Alamat : Jalan Tutobro No. 317 Yogyakarta 55225. Telp. (0274) 561971, 550775. Fax. (0274) 515989. website : www.apmd.ac.id. e-mail : info@apmd.ac.id

DAFTAR HADIR

Nama Kegiatan : Perkenalan Mahasiswa dan Program P2MD dengan Masyarakat

Hari, Tanggal : Senin, 09 Oktober 2023

NO	NAMA	ALAMAT	NOMOR HANDPHONE	TANDA TANGAN
19.	Endang S.	RT 03 Karangasem	085725769607	
20.	PARTILAH	RT 02 Karangasem		
21	Supriyati	RT. 07. Karangasem.		
22.	Supinah.	RT. 03. Karangasem.		
23.	Amini Sari	RT 03, Karangasem	081327396661	
24	Eri Harwati	Parakan		
25	Kstikomah	Karangasem		
26	Viri Noviani	RT 02, Karangasem	085643691492	
27	Surati	RT 04		
28.	Sumiyati	Kr. asem 04	081226569195	
29	Nur 'aini	Kr. asem 07	081326990991	
30	Sudi Worofo	Karangasem		
31	Sri Haryanti	Karangasem	08382589582	
32	Swastyanu	Karangasem	087739104400	

## 2. Sosialisasi Pertanian dan Pemanfaatan Pekarangan



SEKOLAH TINGGI PEMBANGUNAN MASYARAKAT DESA "APMD"  
YOGYAKARTA  
HIMPUNAN MAHASISWA PRODI PEMBANGUNAN MASYARAKAT  
DESA (HIMA PMD)  
PROGRAM PEMBERDAYAAN MASYARAKAT DESA (P2MD)



Alamat: Jalan Timoho No. 317 Yogyakarta 55225, Telp. (0274) 561971, 550775, Fax. (0274) 515989, website: [www.apmd.ac.id](http://www.apmd.ac.id), e-mail: [info@apmd.ac.id](mailto:info@apmd.ac.id)

### DAFTAR HADIR

Nama Kegiatan : Sosialisasi Pertanian dan Pangan Lestari

Hari, Tanggal : Sabtu, 14 Oktober 2023

NO	NAMA	ALAMAT	TANDA TANGAN
1	Siti Muryani	Karangasem	
2	Kamiyatun	Karangasem	
3	Paritnan	Karangasem RT 03	
4	Supriadi	-	
5	Suwarni	Karangasem RT 05	
6	Sutivi	Karangasem RT 05	
7	Ngatiyem	Karangasem RT 07	
8	Jeminem	Karangasem RT 02	
9	Daryanti	Karangasem RT 06	
10	Semi	Karangasem RT 06	
11	Semarni	Karangasem RT 01	
12	Vivi Noviani	Karangasem RT 02	
13	Sukatri	Karangasem RT 01	
14	Martini	Karangasem RT 09	
15	Surati	Karangasem RT 09	
16	Amini Sari	Karangasem RT 03	
17	Asmudiyati	Karangasem RT 02	
18	PARTILAH	Karangasem RT. 02	



SEKOLAH TINGGI PEMBANGUNAN MASYARAKAT DESA "APMD"  
YOGYAKARTA  
HIMPUNAN MAHASISWA PRODI PEMBANGUNAN MASYARAKAT  
DESA (HIMA PMD)  
PROGRAM PEMBERDAYAAN MASYARAKAT DESA (P2MD)



Alamat: Jalan Timoho No. 317 Yogyakarta 55225. Telp. (0274) 561971, 550775. Fax. (0274) 515989. website: [www.apmd.ac.id](http://www.apmd.ac.id) e-mail: [info@apmd.ac.id](mailto:info@apmd.ac.id)

DAFTAR HADIR

Nama Kegiatan : Sosialisasi Pertanian dan Pangan Lestari  
Hari, Tanggal : Sabtu, 14 Oktober 2023

NO	NAMA	ALAMAT	TANDA TANGAN
19.	Wasinem	Karangasem RT 03	[Signature]
20.	Endang S.	Karangasem RT 03	[Signature]
21	Sulawati	Karangasem RT 01	[Signature]
22	Sumtari	Karangasem RT 01	[Signature]
23	Dwi Safitri	Karangasem RT 02	[Signature]
24	Heni S.	Karangasem RT 03	[Signature]
25	kuswanti	Karangasem RT 03	[Signature]
26	Mujinah	Karangasem RT 03	[Signature]



### 3. Pelatihan Pembuatan Pupuk



SEKOLAH TINGGI PEMBANGUNAN MASYARAKAT DESA "APMD"  
YOGYAKARTA  
HIMPUNAN MAHASISWA PRODI PEMBANGUNAN MASYARAKAT  
DESA (HIMA PMD)  
PROGRAM PEMBERDAYAAN MASYARAKAT DESA (P2MD)



Alamat Jalan Tondio No 317 Yogyakarta 55225, Telp (0274) 561971, 580775, Fax (0274) 515989, website [www.apmd.ac.id](http://www.apmd.ac.id), e-mail [info@apmd.ac.id](mailto:info@apmd.ac.id)

#### DAFTAR HADIR

Nama Kegiatan : Pelatihan Pupuk Tematik

Hari, Tanggal : Kamis, 19 Oktober 2023

NO	NAMA	ALAMAT	TANDA TANGAN
1.	Nur'aini	Karangasem Rt 7	
2.	Sumiyati	Karangasem Rt 4	
3.	Dwi Safitri	Karangasem Rt 02	
4.	Jaminam	Karangasem RT 02	
5.	Sulami	Karangasem RT 01	
6.	Wasinean	Karangasem RT 03	
7.	Heni S.	Karangasem Rt 03	
8.	Surati	Karangasem Rt 04	
9.	kuswardani	Karangasem Rt 03	
10.	Sumarni	Karangasem RT 01	
11.	Cakatri	Karangasem RT 01	
13.	Daryanti	Karangasem RT 06	
14.	Semi	Karangasem RT 06	
15.	Perkiant	Karangasem RT 02	
16.	Subini	Karangasem RT 05	
17.	Supinal	- 11 - RT 03	
18.	Mujini	Karangasem RT 03	
19.	Martini	Karangasem RT 04	



SEKOLAH TINGGI PEMBANGUNAN MASYARAKAT DESA "APMD"  
YOGYAKARTA  
HIMPUNAN MAHASISWA PRODI PEMBANGUNAN MASYARAKAT  
DESA (HIMA PMD)  
PROGRAM PEMBERDAYAAN MASYARAKAT DESA (P2MD)



Alamat: Jalan Timoho No. 317 Yogyakarta 55225. Telp. (0274) 561971, 550775, Fax. (0274) 515989. website: www.apmd.ac.id, e-mail: info@apmd.ac.id

DAFTAR HADIR

Nama Kegiatan : Pelatihan Pupuk Tematik

Hari, Tanggal : Kamis, 19 Oktober 2023

NO	NAMA	ALAMAT	TANDA TANGAN
20.	Kamiyatum	Karangasem RT 05	Hu
21.	Suwarni	Karangasem RT 05	Hk
22.	Sih Muryani	Karangasem RT 02	Ch
23.	Suntari	Karangasem RT 01	Affi
24.	Endang S.	Karangasem RT 03	Sa
25.	Istikomah	Karangasem RT 03	f
26.	Amini Sari	Karangasem RT 03	mi
27.	Sri Haryanti	Karangasem RT 03	Handoko

#### 4. Monitoring dan Evaluasi



SEKOLAH TINGGI PEMBANGUNAN MASYARAKAT DESA "APMD"  
YOGYAKARTA  
HIMPUNAN MAHASISWA PRODI PEMBANGUNAN MASYARAKAT  
DESA (HIMA PMD)  
PROGRAM PEMBERDAYAAN MASYARAKAT DESA (P2MD)



Alamat: Jalan Fumoho No. 317 Yogyakarta 55225. Telp. (0274) 561971, 550775, Fax. (0274) 515989, website: [www.apmd.ac.id](http://www.apmd.ac.id), e-mail: [info@apmd.ac.id](mailto:info@apmd.ac.id)

##### DAFTAR HADIR

Nama Kegiatan : Monitoring dan Evaluasi  
Hari, Tanggal : Minggu, 26 November 2023

NO	NAMA	ALAMAT	TANDA TANGAN
01	Dwi Safitri	RT 02	<i>[Signature]</i>
02	Pakriwah	RT 02	<i>[Signature]</i>
03	Daryanti	RT 06	<i>[Signature]</i>
04	Semi	RT 06	<i>[Signature]</i>
05	Suwarni	RT 05	<i>[Signature]</i>
06	Mujini	RT 03	<i>[Signature]</i>
07	Sutarni	RT 05	<i>[Signature]</i>
08	Kamiyatur	RT 05	<i>[Signature]</i>
09	Parinem	RT 03	<i>[Signature]</i>
10	Jesuventini	RT 03	<i>[Signature]</i>
11	Ngatiyem	RT 07	<i>[Signature]</i>
12	Fumarini	RT 01	<i>[Signature]</i>
13	Rokatri	RT 07	<i>[Signature]</i>
14	Suentari	RT 01	<i>[Signature]</i>
15	Sulami	RT 01	<i>[Signature]</i>
16	Surati	RT 09	<i>[Signature]</i>
17	Mujriah	RT 07	<i>[Signature]</i>
18	Heni Solistyanini	RT 03	<i>[Signature]</i>



SEKOLAH TINGGI PEMBANGUNAN MASYARAKAT DESA "APMD"  
YOGYAKARTA  
HIMPUNAN MAHASISWA PRODI PEMBANGUNAN MASYARAKAT  
DESA (HIMA PMD)  
PROGRAM PEMBERDAYAAN MASYARAKAT DESA (P2MD)



Alamat : Jalan Timoho No. 317 Yogyakarta 55225. Telp. (0274) 561971, 550775, Fax. (0274) 515989, website: [www.apmd.ac.id](http://www.apmd.ac.id), e-mail: [info@apmd.ac.id](mailto:info@apmd.ac.id)

DAFTAR HADIR

Nama Kegiatan : Monitoring dan Evaluasi  
Hari, Tanggal : Minggu, 26 November 2023

NO	NAMA	ALAMAT	TANDA TANGAN
19	Endang S.	RT 03	
20	Vivi Noulani	RT 02	
21	Sri Haryanti	RT 03	
22	Asmudiyati	RT 02	
23	Siti Muryani	RT 02	
24	Wasinem	RT 03	
25	Martini	RT 04	
26	Jaminem	RT 02	

Lampiran 9. Contoh Kuesioner Pertanian

**h. Kuesioner Sebelum Sosialisasi Pertanian**

**LEMBAR KUESIONER**

**Identitas Responden**

Nama	Purwati	Parinen
Umur	43 tahun	43 tahun
Pendidikan Terakhir	SD	
Pekerjaan Utama		Karyawan

**Soal Pre-Test & Post Test**

Petunjuk Berilah tanda lingkaran pada pertanyaan yang sesuai "Ya/Tidak".  
Jika "Ya" maka silahkan menjawab pertanyaan, jika "Tidak" dapat berlanjut ke pertanyaan selanjutnya

- Apakah saudara tahu tujuan dari pemanfaatan lahan pekarangan?  
a.  Ya  
b.  Tidak
- Jika "Ya" tuliskan tujuan pemanfaatan lahan pekarangan menurut saudara  
untuk menanam 4
- Apakah saudara tahu, jika pekarangan dapat menjadi kegiatan ekonomi?  
a. Ya  
b.  Tidak
- Jika "Ya" kegiatan ekonomi seperti apa yang dapat memanfaatkan pekarangan? 0
- Apakah saudara tahu manfaat dari lahan pekarangan?  
a.  Ya  
b.  Tidak
- Jika "Ya" tuliskan manfaat lahan pekarangan  
untuk menghasilkan sayuran dan pangan lainnya 6
- Apakah saudara tahu kegiatan apa yang bisa dilakukan di lahan pekarangan?  
a.  Ya  
b.  Tidak
- Jika "Ya" tuliskan kegiatan apa yang dapat dilakukan di lahan pekarangan? 4  
Mencawat
- Apakah anda tahu tentang metode tanam yang dilakukan di lahan pekarangan?  
a.  Ya  
b.  Tidak
- Jika "Ya", tuliskan metode tanam apa yang dilakukan di pekarangan  
menanam pakai polibek 6

**i. Kuesioner Sesudah Sosialisasi Pertanian**

**LEMBAR KUESIONER**

**Identitas Responden**

Nama	Izrinom
Umur	42 tahun
Pendidikan Terakhir	
Pekerjaan Utama	

**Soal Pre-Test & Post Test**

Petunjuk : Berilah tanda lingkaran pada pertanyaan yang sesuai "Ya/Tidak".  
Jika "Ya" maka silahkan menjawab pertanyaan, jika "Tidak" dapat berlanjut ke pertanyaan selanjutnya

- Apakah saudara tahu tujuan dari pemanfaatan lahan pekarangan? 7
  - Ya
  - Tidak
- Jika "Ya" tuliskan tujuan pemanfaatan lahan pekarangan menurut saudara  
 memelihara tanaman, buah-buahan dan sebagai tempat kediaman memenuhi pangan/olci
- Apakah saudara tahu, jika pekarangan dapat menjadi kegiatan ekonomi? 5
  - Ya
  - Tidak
- Jika "Ya" kegiatan ekonomi seperti apa yang dapat memanfaatkan pekarangan?  
 menanam sayuran/buah-buahan
- Apakah saudara tahu manfaat dari lahan pekarangan? 8
  - Ya
  - Tidak
- Jika "Ya" tuliskan manfaat lahan pekarangan  
 sebagai kebun mini  
 warung hidup
- Apakah saudara tahu kegiatan apa yang bisa dilakukan di lahan pekarangan? 7
  - Ya
  - Tidak
- Jika "Ya" tuliskan kegiatan apa yang dapat dilakukan di lahan pekarangan?  
 menanam sayuran
- Apakah anda tahu tentang metode tanam yang dilakukan di lahan pekarangan? 8
  - Ya
  - Tidak
- Jika "Ya", tuliskan metode tanam apa yang dilakukan di pekarangan  
 polibag  
 hidroponik

Lampiran 10. Rekapitulasi Nilai Kuesioner

a. Nilai Sebelum Sosialisasi

No	Nama	Uji Test										Nilai
		1	2	3	4	5	6	7	8	9	10	
1	Parinem	4	0	6	4	6	8	0	6	0	0	34
2	Sukatni	8	2	4	2	0	6	0	0	8	0	30
3	Sumarni	6	4	4	4	0	6	0	7	0	0	31
4	Siti Muryani	6	8	8	6	5	2	0	9	8	0	52
5	Jeminem	0	6	5	7	7	6	0	7	8	0	46
6	Suwarni	6	5	6	4	4	4	0	6	5	0	40
7	Kamiyatun	5	5	6	4	4	4	0	6	7	0	41
8	Mujinah	5	4	5	6	6	8	5	6	6	0	51
9	Heni Sulistyarini	4	4	4	7	0	5	0	6	0	0	30
10	Suntari	4	4	4	6	0	4	0	6	0	0	28
11	Sulami	5	0	5	0	0	0	0	5	5	0	20
12	Surati	6	5	0	7	0	0	0	6	0	0	24
13	Martini	5	0	5	0	0	0	0	0	0	0	10
14	Endang Suryani	6	6	0	0	0	5	0	4	7	0	28
15	Dwi Safitri	5	4	4	7	0	7	0	5	6	0	38
16	Sri Haryanti	6	5	4	6	0	0	0	0	6	0	27
17	Vivi Noviani	5	6	6	0	0	0	0	7	7	0	31
18	Partilah	5	6	5	5	5	0	0	0	0	0	26
19	Sutini	5	0	5	0	0	0	0	0	0	0	10
20	Wasinem	5	5	5	6	0	6	0	0	0	0	27
21	Semi	0	0	5	6	0	0	0	0	0	0	11
22	Daryanti	6	6	6	6	0	7	0	0	0	0	31
23	Ngatiyem	7	7	5	6	0	6	0	7	0	0	38
24	Kuswantini	5	6	7	6	5	0	0	0	0	0	29
25	Amini Sari	7	6	6	7	0	6	0	0	0	0	32
26	Asmudiyati	5	6	5	6	7	0	0	7	7	0	43
27												
28												
29												

b. Nilai Sesudah Sosialisasi

No	Nama	Uji Test										Nilai	
		1	2	3	4	5	6	7	8	9	10	Sebelum	Sesudah
1	Parinem	7	5	8	7	8	7	9	9	9	8	34	77
2	Sukatni	9	7	10	8	9	9	8	10	10	10	30	90
3	Sumarni	9	7	9	7	9	8	7	8	7	10	31	81
4	Siti Muryani	9	7	9	8	10	9	9	10	9	10	52	90
5	Jeminem	9	5	9	7	8	7	8	8	7	10	46	78
6	Suwarni	7	6	7	7	10	7	10	8	10	10	40	82
7	Kamiyatun	6	5	8	8	6	7	10	10	10	10	41	80
8	Mujinah	8	6	7	7	9	9	9	8	7	10	51	80
9	Heni Sulistyarini	10	5	10	8	10	10	10	7	10	10	30	90
10	Suntari	8	5	10	9	7	10	10	10	10	10	28	89
11	Sulami	7	5	8	6	6	8	7	7	9	10	20	73
12	Surati	8	5	10	10	10	10	10	9	10	10	24	92
13	Martini	7	10	8	7	7	7	10	8	7	10	10	81
14	Endang Suryani	9	5	7	9	8	7	10	10	10	10	28	85
15	Dwi Safitri	10	5	10	7	10	10	10	10	10	10	38	92
16	Sri Haryanti	8	7	8	10	9	8	10	10	10	10	27	90
17	Vivi Noviani	9	5	8	10	10	10	10	10	10	10	31	92
18	Partilah	7	5	5	7	10	9	7	7	7	8	26	72
19	Sutini	5	5	7	0	0	5	0	0	9	0	10	31
20	Wasinem	10	5	10	10	10	10	10	9	10	10	27	94
21	Semi	6	5	7	8	9	9	9	8	9	8	11	78
22	Daryanti	10	5	8	9	10	10	10	8	10	10	31	90
23	Ngatiyem	7	8	10	8	9	8	10	7	7	6	38	80
24	Kuswantini	6	6	6	7	8	7	8	9	8	7	29	72
25	Amini Sari	7	5	10	10	10	10	5	6	10	10	32	83
26	Asmudiyati	9	5	10	8	10	9	5	7	9	10	43	82
27													

*Lampiran 11. Rekapitulasi Kegiatan Magang*

<b>No</b>	<b>Hari/Tanggal</b>	<b>Kegiatan</b>	<b>Jam</b>
1	Minggu, 19 Maret 2023	Survei lokasi kegiatan P2MD	7 jam
2	Selasa, 21 Maret 2023	Observasi lapangan	8 jam
3	Senin, 27 Maret 2023	Penandatanganan surat Kerjasama dengan Lurah dan Kepala wilayah Padukuhan Karangasem di Kalurahan Sidomulyo	5 jam
4	Kamis, 07 Oktober 2023	Persiapan koordinasi dan pembuatan surat permohonan audiensi	3 jam
5	Jum'at, 06 Oktober 2023	Koordinasi Kegiatan P2MD dengan pihak Kalurahan Sidomulyo	5 jam
6	Jum'at, 06 Oktober 2024	Penyampaian surat ijin kegiatan P2MD	3 jam
7	Jum'at, 06 Oktober 2025	Penyampaian surat permohonan audiensi ke dinas	3 jam
8	Jum'at, 06 Oktober 2026	Koordinasi kegiatan P2MD dengan pihak Padukuhan Karangasem	3 jam
9	Sabtu, 09 Oktober 2023	Pembuatan surat, kuesioner, dan daftar hadir	5 jam
10	Minggu, 08 Oktober 2023	Persiapan FGD dan Diskusi	4 jam
11	Senin, 9 Oktober 2023	Audiensi dengan Dinas Pertanian dan Ketahanan Pangan Kulon Progo	4 jam
12	Senin, 9 Oktober 2023	Koordinasi kegiatan P2MD dengan BPP Pengasih	3 jam
13	Senin, 9 Oktober 2023	Perkenalan kepada masyarakat	2 jam
14	Senin, 9 Oktober 2023	FGD permasalahan dan pembentuka KWT bersama kelompok sasaran	8 jam
15	Rabu, 11 Oktober 2023	Koordinasi Program	4 jam
16	Jum'at, 13 Oktober 2023	Persiapan alat, bahan, dan pembuatan kuesioner	5 jam



17	Sabtu, 14 Oktober 2023	Sosialisasi Penyuluhan Pertanian kepada Ibu-Ibu KWT Padukuhan Karangasem	3 jam
18	Sabtu, 14 Oktober 2023	Pengisian Kuesioner	2 jam
19	Minggu, 15 Oktober 2023	Persiapan media tanam	9 jam
20	Minggu, 15 Oktober 2023	Penyerahan bibit	2 jam
21	Rabu, 18 Oktober 2023	Persiapan pelatihan pembuatan pupuk	5 jam
22	Kamis, 19 Oktober 2023	Pelatihan pembuatan pupuk	5 jam
23	Kamis, 19 Oktober 2023	Penanaman bibit	3 jam
24	Sabtu, 21 Oktober 2023	Kerja bakti	10 jam
25	Sabtu, 21 Oktober 2023	Perawatan Tanaman	3 jam
26	Kamis, 26 Oktober 2023	Monitoring	3 jam
27	Jum;at, 3 November 2023	Pertemuan Perdana KWT	6 jam
28	Rabu, 15 November 2023	Pemantauan Kondisi Tanaman	3 jam
29	Sabtu, 18 November 2023	Perawatan Tanaman	3 jam
30	Minggu, 19 November 2023	Kerja bakti	10 jam
31	Minggu, 26 November 2023	Monitoring	3 jam
32	Senin, 27 November 2023	Persiapan alat dan bahan pengolahan tanaman	3 jam
33	Senin, 8 Januari 2024	Persiapan pemaparan program	5 jam
34	Selasa, 9 Januari 2024	Penyerahan surat ke Dinas pertanian dan Ketahanan pangankulon progo, BPP Pengasih, Kalurahan Sidomulyo, dan Anggota KWT	8 jam
35	Selasa, 9 Januari 2024	Panen Terong	3 jam
36	Rabu, 10 Januari 2024	Persiapan pemaparan kepada dinas	5 jam
37	Kamis, 11 Januari 2024	Pemaparan program kepada Dinas	6 jam
38	Kamis, 11 Januari 2024	Perpisahan dengan anggota KWT	8 jam
<b>Total</b>			180 jam