

LAPORAN TUGAS AKHIR

PENDAMPINGAN KELOMPOK WANITA TANI MEKAR LESTARI MELALUI PROGRAM BABONISASI SEBAGAI UPAYA PEMENUHAN KEBUTUHAN PANGAN KELUARGA DI PADUKUHAN KARANGASEM KALURAHAN SIDOMULYO KAPANEWON PENGASIH KABUPATEN KULON PROGO DAERAH ISTIMEWA YOGYAKARTA

Untuk Memenuhi Syarat Menyelesaikan Pendidikan Program Diploma Tiga



Disusun Oleh:

Dhiya Fathi Harpansa

NIM 21330010



PROGRAM STUDI PEMBANGUNAN MASYARAKAT DESA DIPLOMA TIGA
SEKOLAH TINGGI PEMBANGUNAN MASYARAKAT DESA "APMD"
YOGYAKARTA

2024

HALAMAN PENGESAHAN

Laporan Tugas Akhir ini telah disetujui dan dipertahankan di depan Tim Penguji untuk memenuhi persyaratan memperoleh gelar Ahli Madya pada Sekolah Tinggi Pembangunan Masyarakat Desa "APMD" Yogyakarta pada:



Hari : Rabu

Tanggal : 7 Februari 2024

Jam : 09.00 - 10.00

Tempat : Ruang Sidang

TIM PENGUJI

NAMA	TANDA TANGAN
Pembimbing/Penguji: Drs. Hardjono, M.Si	
Penguji II : Hery Purnomo, S.Sos, M.P.A	

Mengetahui

Ketua KWT Mekar Lestari

Ketua Prodi PMD

Sri Haryati

Ir. Rini Dorojati, M.S

NIP. 195911211987022001

LEMBAR PERNYATAAN ORISINALITAS

Dengan ini penulis menyatakan bahwa Laporan Tugas Akhir (LTA) sebagai syarat memperoleh gelar Ahli Madya merupakan hasil karya tulis penulis sendiri dan sepanjang pengetahuan saya juga tidak terdapat karya atau pendapat yang pernah ditulis atau disebutkan dalam daftar pustaka. Saya menyatakan bersedia menerima sanksi lainnya sesuai peraturan yang berlaku, apabila di kemudian hari ditemukan adanya plagiat dalam LTA ini.

Yogyakarta, 7 Februari 2024

Tanda Tangan



Dhiya Fathi Harpansa

21330010

MOTTO

MENGHARGAI MANUSIA SEBAGAI MANUSIA

*ALWAYS BE KIND, BE NICE, BE POSITIVE, BE GENUINE IN THIS CRUEL
WORLD. YOUR HEART IS GOLD AND THAT RARE.*

HALAMAN PERSEMBAHAN

Puji ayukur penulis panjatkan kehadiran Allah SWT yang telah melimpahkan nikmat,rahmat dan hidayah-nya sehingga penulis Lapoan Tugas Akhir ini dapat berjalan dengan lancar.

Dengan segenap kerendahan hati penulis mempersembahkan rasa terimakasih kepada orang-orang tercinta dalam hidup penulis:

1. Kedua orang tua paling berjasa dalam hidup saya Bapak Sepdiyono dan Ibu Siti Nurhayati yang selalu memberikan kasih sayang, nasehat, dan dorongan untuk terus maju, serta doa yang luar biasa besar dalam setiap langkah hidup penulis.
2. Kakak dan adik penulis Aditya Putrama, Ageng Cita Laksana, Nada Safi Iftiana, serta semua keluarga yang selalu memberikan semangat kepada penulis untuk melanjutkan studi.
3. Kepada seseorang yang tak kalah penting kehadirannya. Safiq yang selalu menemani dan selalu menjadi support system penulis pada hari yang tidak mudah selama proses pengerjaan Lporan Tugas Akhir. Terimakasih telah mendengarkan keluh kesah, memberikan dukungan, semangat, tenaga, pikiran, materi maupun bantuan dan senantiasa sabar menghadapi saya, terimakasih telah menjadi bagian perjalanan saya hingga penyusunan Laporan Tugas Akhir ini
4. Teman-teman seperjuangan keluarga rimba Hermawan, Danik, Nadia, Azzahra, Keynya yang selalu memberikan semangat dan motivasi.

5. Semua pihak yang telah memberikan semangat dan motivasi dalam penyelesaian Laporan Tugas Akhir ini.
6. Terakhir, terimakasih untuk diri sendiri, karena telah mampu berusaha keras dan berjuang sejauh ini. Mampu mengendalikan diri dari berbagai tekanan diluar keadaan dan tak pernah memutuskan menyerah sesulit apapun proses penyusunan Laporan Tugas Akhir ini dengan menyelesaikan sebaik dan semaksimal mungkin, ini merupakan pencapaian yang patut dibanggakan untuk diri sendiri.

KATA PENGANTAR

Puji syukur penulis panjatkan kehadirat Allah SWT atas segala rahmat dan karunia-nya sehingga penulis dapat menyelesaikan Laporan Tugas Akhir dengan judul **“Pendampingan Kelompok Wanita Tani Mekar Lestari Melalui Program Babonisasi Sebagai Upaya Pemenuhan Kebutuhan Pangan Keluarga di Padukuhan Karangasem Kalurahan Sidomulyo Kapanewon Pengasih Kabupaten Kulon Progo “** yang diajukan sebagai syarat memperoleh gelar Ahli Madya.

Tersusunnya Laporan Tugas Akhir ini tentu bukan karena kerja keras penulis semata, melainkan juga atas bantuan dari berbagai pihak. Dalam kesempatan kali ini penulis mengucapkan terimakasih kepada pihak-pihak yang telah memberikan dukungan, doa, dan pengalaman berharga bagi penulis dari awal menduduki bangku perkuliahan sampai proses penyusunan Laporan Tugas Akhir ini terselesaikan. Untuk itu, penulis mengucapkan rasa terimakasih kepada:

1. Bapak Dr. Sutoro Eko Yunanto, M.Si selaku Pimpinan Perguruan Tinggi STPMD “APMD” Yogyakarta
2. Ibu Ir. Rini Dorojati M.S selaku Ketua Prodi Pembangunan Masyarakat Desa
3. Bapak Drs. Hardjono, M.Si selaku Dosen Pembimbing yang telah membimbing penulis dalam proses penyusunan Laporan Tugas Akhir
4. Seluruh Dosen STPMD “APMD” yang telah memberikan bekal ilmu selama perkuliahan
5. Bapak Sudi Winarto selaku kepala Dukuh Padukuhan Karangasem yang telah memberikan kesempatan untuk melaksanakan magang.

6. Ibu-ibu anggota KWT Mekar Lestari yang memberikan kesempatan untuk melaksanakan maganag dan juga belajar bersama.
7. Prastiwi Rahmadani yang telah membantu penulis dalam menyelesaikan Tugas Akhir

Demikian Laporan Tugas Akhir ini saya buat, penulis menyadari bahwa Laporan Tugas Akhir ini masih jauh dari kata sempurna. Oleh karena itu mohon maaf atas segala kesalahan dan kekurangan dalam tulisan ini, segala kritik dan saran yang membangun penulis terima. Mudah mudahan Laporan Tugas Akhir sederhana ini dapat di pahami dan bermanfaat bagi semua orang khususnya bagi para pembaca.

DAFTAR ISI

HALAMAN JUDUL

HALAMAN PENGESAHAN	i
LEMBAR PERNYATAAN ORISINALITAS.....	ii
MOTTO.....	iii
HALAMAN PERSEMBAHAN.....	iv
KATA PENGANTAR.....	vi
DAFTAR ISI	viii
DAFTAR TABEL.....	x
DAFTAR GAMBAR.....	xi
BAB I.....	1
PENDAHULUAN	1
A. Latar Belakang	1
B. Tujuan Magang.....	5
C. Sasaran Dan Lokasi.....	5
1. Sasaran.....	5
2. Lokasi.....	5
D. Metode	5
E. Rangkaian aktivitas dan strategi.....	8
1. Rangkaian aktivitas	8
2. Strategi.....	11
F. Peran Mahasiswa dalam kegiatan.....	11
G. Hasil yang diharapkan.....	12
BAB II	13
DESKRIPSI UMUM LOKASI DAN SASARAN	13
A. Deskripsi umum wilayah Kalurahan Sidomulyo	13
1. Keadaan Geografis	13
2. Kondisi Demografis	16
3. Sarana dan prasarana	21
4. Keadaan kelembagaan Kalurahan Sidomulyo.....	25
B. Deskripsi Wilayah Padukuhan Karangasem	27
1. Letak geografis.....	27
2. Keadaan demografis	27

3. Keadaan sosial budaya	32
C. Gambaran umum Kelompok Wanita Tani “Mekar Lestari”	34
1. Visi dan misi kelompok Wanita tani.....	35
2. Tujuan kelompok Wanita tani	36
3. Struktur dan tugas kelompok Wanita tani.....	37
BAB III.....	41
PELAKSANAAN PENDAMPINGAN	41
A. PROSES DAN PELAKSANAAN KEGIATAN	41
1. Persiapan.....	41
2. Pelaksanaan	52
B. Pengalaman berharga yang diperoleh	59
C. Evaluasi.....	60
1. Faktor pendukung	60
2. Faktor penghambat	60
3. Evaluasi	60
BAB IV PENUTUP	62
DAFTAR PUSTAKA	63
LAMPIRAN	64

DAFTAR TABEL

Tabel 2. 1 Penggunaan Lahan dan Luas Wilayah	15
Tabel 2. 2 Jumlah Penduduk Menurut Jenis Kelamin	16
Tabel 2. 3 Tingkat Pendidikan	17
Tabel 2. 4 Mata Pencaharian.....	18
Tabel 2. 5 Agama dan Kepercayaan	19
Tabel 2. 6 Cacat Fisik dan Mental.....	20
Tabel 2. 7 Sarana Ibadah	22
Tabel 2. 8 Jumlah Sarana Kesehatan.....	23
Tabel 2. 9 Jumlah Sarana Pendidikan.....	23
Tabel 2. 10 Sarana Umum	24
Tabel 2. 11 Lembaga Pendidikan	25
Tabel 2. 12 Jumlah Penduduk berdasarkan Jenis Kelamin	28
Tabel 2. 13 Jumlah Penduduk berdasarkan Struktur Umur	29
Tabel 2. 14 Jumlah Penduduk berdasarkan Tingkat Pendidikan	30
Tabel 2. 15 Jumlah Penduduk berdasarkan Agama dan Kepercayaan.....	31
Tabel 2. 16 Jumlah Penduduk berdasarkan cacat fisik dan mental	31
Tabel 2. 17 Keadaan sosial	32
Tabel 2. 18 Sarana dan Prasarana.....	33
Tabel 3. 1 Analisis SWOT	51
Tabel 3. 2 Ayam bertelur.....	55
Tabel 3. 3 Telur ayam menetas.....	56

DAFTAR GAMBAR

Gambar 2. 1 Struktur Organisasi.....	37
Gambar 2. 2 Logo Kelompok Wanita Tani “Mekar Lestari”	39
Gambar 3. 1 Ayam mati.....	56

BAB I

PENDAHULUAN

A. Latar Belakang

Pangan merupakan kebutuhan dasar manusia yang harus dipenuhi, terutama untuk memenuhi kebutuhan karbohidrat, protein, vitamin, dan gizi. Ketersediaan pangan yang tidak mencukupi kebutuhan dapat menyebabkan kekurangan gizi yang berdampak pada pertumbuhan organ tubuh yang kurang sempurna bahkan dapat mengganggu kesehatan manusia oleh sebab itu perlu ketersediaan pangan dalam jumlah yang cukup. Menurut UU No. 18 Tahun 2012 tentang Pangan, disebutkan bahwa Ketahanan Pangan adalah *“kondisi terpenuhinya Pangan bagi negara sampai dengan perseorangan, yang tercermin dari tersedianya pangan yang cukup, baik jumlah maupun mutunya, aman, beragam, bergizi, merata, dan terjangkau serta tidak bertentangan dengan agama, keyakinan, dan budaya masyarakat, untuk dapat hidup sehat, aktif, dan produktif secara berkelanjutan”*.

Pemenuhan kebutuhan manusia tidak mungkin dapat di capai tanpa dengan upaya yang sungguh-sungguh, sehingga manusia harus bekerja keras demi terwujudnya barang dan jasa yang dibutuhkan. Ketika kebutuhan makin meluas manusia harus semakin gigih dalam upaya memenuhi kebutuhan hidupnya. Atas dasar itu tumbuhlah organisasi kemasyarakatan yang berfokus pada usaha untuk mengkoordinasikan kebutuhan sesuai dengan spesialisasi organisasi tersebut, misal kelompok tani, kelompok nelayan, kelompok peternak, kelompok wanita tani dan lain-lain.

Kelompok Wanita Tani (KWT) merupakan salah satu organisasi petani yang anggotanya mayoritas wanita yang berkecimpung dalam kegiatan pertanian. Kelompok Wanita Tani tumbuh berdasarkan keakraban dan keserasian, serta kesamaan kepentingan dalam memanfaatkan sumber daya pertanian untuk bekerjasama meningkatkan produktivitas usaha tani kesejahteraan anggotanya (Depatemen Pertanian RI 1997 dalam Samsi 2011:15). Fungsi kelompok tani pada dasarnya sebagai wahana dalam proses belajar-mengajar, wahana bekerjasama, dan wahana berproduksi salah satu KWT yang terbentuk di Padukuhan Karangasem Kalurahan Sidomulyo Kapanewon Pengasih adalah KWT Mekar Lestari yang memanfaatkan lahan pekarangan untuk kegiatan warung hidup. Warung hidup adalah istilah penyebutan kumpulan tanaman yang usianya singkat dan dapat dikonsumsi usai dipanen, yaitu tanaman cabai, terong, pare, timun, dan kacang Panjang.

Selain membuat warung hidup ada juga kegiatan KWT lainnya seperti menanam, perawatan, penyiraman tanaman dan pertemuan rutin. Kelompok Wanita Tani Mekar Lestari dibentuk dan didampingi oleh Tim P2MD dari Prodi Pembangunan Masyarakat Desa STPMD “APMD” Yogyakarta. Program Pemberdayaan Masyarakat Desa (P2MD) pada dasarnya merupakan program yang diberikan kepada masyarakat dalam upaya membangun serta menjadikan masyarakat menjadi berdaya, masyarakat juga harus memperoleh manfaat dari adanya kegiatan P2MD, dalam hal ini ada beberapa manfaat dari kegiatan P2MD yang dilaksanakan di Padukuhan Karangasem diantaranya terbentuknya kelembagaan KWT di Padukuhan

Karangasem. Menjadikan KWT di Padukuhan Karangasem berdaya baik secara pengetahuan maupun keterampilan yang akhirnya akan menumbuhkan keswadayaan masyarakat, serta menjadikan KWT di Padukuhan Karangasem sebagai kelembagaan yang mampu mendorong perekonomian, ketahanan pangan serta penyelesaian masalah lain yang terjadi di masyarakat. Pelaksanaan P2MD dilakukan oleh Tim P2MD bersama KWT Padukuhan Karangasem, dibantu oleh PPL dari BPP Kecamatan Pengasih. Bantuan bimbingan serta arahan dari PPL berasal dari Dinas Pertanian dan Pangan Kabupaten Kulon Progo yang sebelumnya sudah melakukan audiensi dan Kerjasama dengan Tim P2MD. Ada 2 program yang menjadi dasar dari pelaksanaan P2MD, yaitu Babonisasi dan Warung Hidup (Pangan Lestari)

Babonisasi merupakan program pemberian ayam babon (ayam betina) dari Tim P2MD kepada anggota KWT. Dengan tujuan, pertama babon diharapkan dapat memproduksi telur dan bisa dikembangbiakkan, dengan demikian diharapkan dapat menambah penghasilan keluarga. Kedua, telur dan daging ayam dapat menjadi sumber alternatif pemenuhan pangan keluarga, yang secara tidak langsung program ini berkontribusi pada penyelesaian masalah stunting. Program ini juga sekaligus dapat menambah pemenuhan gizi keluarga dengan mengkonsumsi telur dan daging ayam. Selain itu program ini dapat menghasilkan sampah organik di lingkup keluarga, yaitu kotoran ayam yang dapat digunakan untuk memupuk berbagai jenis tanaman. Hal ini didukung oleh beberapa hasil riset sebelumnya, dimana setiap rumah tangga berpotensi menghasilkan sampah.

Seperti yang kita ketahui bahwa ayam adalah hewan omnivora, sehingga sampah organik rumah tangga seperti sisa makanan dapat menjadi sumber bahan makanan bagi ayam. Warung Hidup (Pangan Lestari) merupakan konsep pangan yang dapat diproduksi, dikonsumsi, dan dikelola secara berkelanjutan untuk memenuhi kebutuhan pangan manusia. Aspek dari warung hidup adalah penggunaan sumber daya alam yang berkelanjutan.

Ada beberapa rumusan masalah yang bisa digunakan sebagai acuan dalam membangun dan mengembangkan potensi KWT di Padukuhan Karangasem, diantaranya bagaimana melakukan pendampingan kepada KWT untuk meningkatkan kemampuan dalam mengoptimalkan potensi lahan bersama di dusun Karangasem. Pendampingan diawali dari KWT Mekar Lestari yang usianya masih muda masih membutuhkan bimbingan dan pengarahan untuk memajukan KWT tersebut. Oleh sebab itu pendampingan untuk organisasi KWT dapat berjalan secara efektif dan efisien dalam memanfaatkan lahan. Rumusan masalah ini merupakan gambaran dan harapan KWT Padukuhan Karangasem yang perlu mendapatkan penyelesaian. Melalui kegiatan P2MD, bersama masyarakat mengembangkan potensi yang mereka miliki sebagai bentuk perwujudan dari capaian harapan. Kegiatan ini juga memiliki tujuan diantaranya, menumbuhkembangkan kesadaran masyarakat akan pentingnya KWT sebagai wadah kegiatan yang dapat mendinamisasikan masyarakat secara umum khususnya kaum Wanita dibidang pertanian, meningkatkan kemampuan (kelompok masyarakat) dalam mengoptimalkan potensi lahan bersama sebagai sumber pangan keluarga maupun tambahan penghasilan

bagi kelompok, serta menguatkan partisipasi anggota kelompok guna meningkatkan kreativitas dan inovasi dalam pemanfaatan lahan pekarangan yang ada.

B. Tujuan Magang

1. Mengidentifikasi potensi dan menginventarisasi permasalahan yang dihadapi Kelompok Wanita Tani (KWT) Mekar Lestari.
2. Memetakan kebutuhan masyarakat dalam kebutuhan pangan keluarga di Kelompok Wanita Tani (KWT) Mekar Lestari.
3. Meningkatkan kebutuhan pangan keluarga di Kelompok Wanita Tani (KWT) Mekar Lestari.

C. Sasaran Dan Lokasi

1. Sasaran

Kelompok Wanita Tani (KWT) Mekar Lestari yang beranggotakan 30 orang

2. Lokasi

Padukuhan Karangasem, Kalurahan Sidomulyo, Kapanewon Pengasih, Kabupaten Kulon Progo Daerah Istimewa Yogyakarta.

D. Metode

Dalam pelaksanaan magang penulis menggunakan analisis *SWOT* (*Strengths, weaknesses, opportunities, threats*) untuk merancang strategi penyelesaian masalah. Analisis SWOT adalah sebuah metode perencanaan strategis yang digunakan untuk mengevaluasi kekuatan (*Strength*),

kelemahan (*Weakness*), peluang (*Opportunity*) dan ancaman (*Threat*) yang terjadi dalam proyek atau di sebuah usaha bisnis. Adapun uraiannya sebagai berikut:

Tabel 1. 1 Analisis SWOT

Analisis Internal	STRENGTH (S) / Kekuatan	WEAKNES (W) / Kelemahan
	Menentukan faktor-faktor kekuatan yang berasal dari internal kelompok.	Menentukan faktor-faktor kelemahan/kekurangan yang berasal dari internal kelompok.
Analisis Eksternal		
OPPORTUNITIES (O)/ Peluang	STRATEGI SO	STRATEGI WO
Menentukan faktor peluang yang berasal dari eksternal kelompok.	Menciptakan strategi yang menggunakan kekuatan untuk memanfaatkan peluang yang ada	Menciptakan strategi yang meminimalkan kelemahan dan memanfaatkan peluang
THREATS (T) / Ancaman	STRATEGI ST	STRATEGI WT
Menentukan faktor ancaman yang berasal dari eksternal kelompok.	Menciptakan strategi yang menggunakan kekuatan yang ada dan menghindari ancaman	Menciptakan strategi yang meminimalkan kelemahan dengan menghindari ancaman

Sumber: Ferddy Rangkuti, 1997

Pemegang menggunakan metode Analisa SWOT (*Strengths, Weakness, Opportunities, Threats*) pada Kelompok Wanita Tani “Mekar Lestari”. Keterangan:

S – O : *Strengths* (Kekuatan) – *Opportunities* (Peluang)

W – O : *Weakness* (Kelemahan) – *Opportunities* (Peluang)

S – T : *Strengths* (Kekuatan) – *Threats* (Ancaman)

W – T : *Weakness*(Kelemahan) – *Threats* (Ancaman)

a. S – O : *Strengths* (Kekuatan) – *Opportunities* (Peluang)

Strategi ini menggunakan kekuatan internal organisasi untuk meraih peluang-peluang yang ada di luar organisasi. Jika perusahaan memiliki banyak kekuatan, berarti organisasi harus mengatasi kelemahan itu agar menjadi kuat.

b. W – O : *Weakness* (Kelemahan) – *Opportunities* (Peluang)

Strategi ini bertujuan untuk memperkecil kelemahan-kelemahan internal organisasi dengan memanfaatkan peluang-peluang eksternal

c. S – T : *Strengths* (Kekuatan) – *Threats* (Ancaman)

Melalui strategi ini organisasi berusaha untuk menghindari atau mengurangi dampak dari ancaman-ancaman eksternal.

d. W – T : *Weakness*(Kelemahan) – *Threats* (Ancaman)

Strategi ini merupakan taktik untuk bertahan dengan cara mengurangi kelemahan internal serta menghindari ancaman. Suatu organisasi yang dihadapkan pada sejumlah kelemahan internal dan

ancaman eksternal sesungguhnya berada dalam posisi yang berbahaya.

E. Rangkaian aktivitas dan strategi

1. Rangkaian aktivitas

Rangkaian aktivitas dalam maganag memuat tahap-tahap sebagai berikut:

a. Tahap Persiapan Magang

1.) Observasi

Kegiatan observasi atau pengamatan dilakukan dengan tujuan untuk mengetahui keberadaan Kelompok Wanita Tani Mekar Lestari secara lebih dalam.

2.) Koordinasi

Pemagang melakukan koordinasi kepada Lurah Sidomulyo, dukuh Karangasem, tokoh masyarakat, aparat Dinas Pertanian dan Pangan Kulon Progo untuk menyampaikan tujuan dari kegiatan program pangan lestari dan babonisasi.

3.) Perizinan

Perizinan magang dilakukan dengan memberikan surat magang kepada lurah Kalurahan Sidomulyo dan memberikan surat tugas kepada bapak dukuh Karangasem untuk melakukan magang

b. Tahap Pelaksanaan Kegiatan Magang

Tahap pelaksanaan yang dilakukan oleh pemegang selama kegiatan sebagai berikut:

1.) FGD

Focus Group Discussion (FGD) merupakan pengumpulan data kualitatif yang melibatkan sekelompok orang dengan pengalaman atau perspektif yang sama terhadap topik tertentu, untuk berdiskusi dan berbagi pandangan mereka. Dalam hal ini FGD dilakukan untuk mengidentifikasi kelemahan, kekuatan, peluang dan ancaman. Guna untuk mengetahui potensi, permasalahan serta menyusun strategi untuk mencari jalan keluar dari adanya permasalahan.

2.) Pendampingan

Pendampingan dilakukan oleh Tim P2MD kepada Masyarakat Kelompok Wanita Tani (KWT) Mekar Lestari dalam menjalankan program warung hidup dan babonisasi. Pendampingan yang diantaranya berupa bantuan teknis, bimbingan, monitoring dan evaluasi. Pendampingan ini dilakukan secara rutin selama masa program berlangsung.

c. Waktu pelaksanaan dan pihak-pihak yang berperan

Tahap pelaksanaan yang dilakukan oleh pemegang selama kegiatan sebagai berikut:

1.) Waktu Pelaksanaan

Dalam pelaksanaan magang penulis membagi waktu sebagai berikut:

Tabel 1. 2 Rincian Kegiatan

No	Rincian Kegiatan	Jadwal Pelaksanaan
1	Observasi	23 Maret 2023
2	Perizinan	6 Oktober 2023
3	Koordinasi	9 Oktober 2023
4	Audiensi	9 Oktober 2023
5	Perkenalan	9 Oktober 2023
6	FGD	9 Oktober 2023
7	Sosialisasi Babonisasi	14 Oktober 2023
8	Penyerahan Babon	15 Oktober 2023
9	Pertemuan Rutin dan Pendampingan Babonisasi	3 November 2023
10	Monitoring	19 November 2023

2.) Pihak-pihak yang berperan

- Lurah Sidomulyo
- Dinas Pertanian dan Pangan Kulon Progo
- Badan Penyuluh Pertanian (BPP) Kapanewon Pengasih
- PPL Kalurahan Sidomulyo
- PPL Swadaya Kalurahan Sidomulyo
- Tokoh Masyarakat
- Dukuh Karangasem
- Warga Masyarakat Padukuhan Karangasem

2. Strategi

a. Pendampingan

Pemagang mendampingi Kelompok Wanita Tani (KWT) Mekar Lestari pada setiap kegiatan anggota kelompok yang sedang berlangsung. Hal ini bertujuan agar mahasiswa mampu memperoleh informasi tentang permasalahan yang ada dan pemagang juga ikut berpartisipasi dalam setiap kegiatan maupun pertemuan Kelompok Wanita Tani (KWT) Mekar Lestari.

b. Fasilitasi

Dalam kegiatan fasilitasi, pemagang memfasilitasi Kelompok Wanita Tani (KWT) Mekar Lestari dalam pemenuhan kebutuhan pangan keluarga.

F. Peran Mahasiswa dalam kegiatan

Peran mahasiswa dalam kegiatan magang beragam yaitu:

1. Pendamping

Menurut (Deptan, 2004) pendampingan adalah pemberdayaan masyarakat dengan menempatkan tenaga pendamping yang berperan sebagai fasilitator, komunikator, dan dinamisator. Pendampingan pada umumnya merupakan upaya untuk mengembangkan masyarakat diberbagai potensi yang dimiliki untuk menuju kehidupan yang lebih baik. Dalam hal ini pendampingan yang berkaitan dengan program babonisasi sebagai upaya pemenuhan kebutuhan pangan keluarga.

2. Fasilitator

Dalam pelaksanaan kegiatan magang ini pemegang juga berperan sebagai fasilitator yaitu memfasilitasi dalam pelaksanaan kegiatan sesuai dengan program kerja yang sudah dibuat.

G. Hasil yang diharapkan

1. Bagi mahasiswa

- a. Pemegang mendapat pengetahuan dan pengalaman baru di Kelompok Wanita Tani (KWT) Mekar Lestari.
- b. Pemegang mendapat kesempatan untuk menerapkan teori yang diperoleh selama di STPMD “APMD” Yogyakarta.

2. Bagi kelompok

- a. Meningkatkan pengetahuan dan pengalaman praktis untuk mengembangkan Kelompok Wanita Tani (KWT) Mekar Lestari.
- b. Pengurus dan anggota dapat berkomunikasi dan menjalin hubungan baik dengan mahasiswa STPMD “APMD” Yogyakarta.

BAB II

DESKRIPSI UMUM LOKASI DAN SASARAN

A. Deskripsi umum wilayah Kalurahan Sidomulyo

1. Keadaan Geografis

Kalurahan Sidomulyo merupakan salah satu Kalurahan yang termasuk dalam Kapanewon Pengasih, Kabupaten Kulon Progo, Daerah Istimewa Yogyakarta. Kalurahan Sidomulyo merupakan gabungan dari 2 (dua) Kalurahan yaitu:

- a. Kalurahan Pendem yang terdiri dari 6 (enam) Padukuhan yaitu: Padukuhan Karangasem, Pendem, Dukuh, Nabin, Banaran, dan Kemaras.
- b. Kalurahan Kutogiri terdiri dari 6 (enam) Pedukuhan yaitu : Padukuhan Secang, Tanggulangin, Kutogiri, Watubelah, Gondangan, dan Parakan.

Namun pada Tahun 1952 Kalurahan Sidomulyo mendapat tambahan satu wilayah padukuhan yaitu Padukuhan Talunombo yang sebelumnya ikut di wilayah Kecamatan Nanggulan, sehingga mulai tahun 1952 Kalurahan Sidomulyo terdiri dari 13 (tiga belas) padukuhan,

a. Batas Wilayah

Sebelah Utara : Kalurahan Jatimulyo, Kapanewon
Girimulyo

Sebelah Selatan : Kalurahan Sendangsari, Kapanewon
Pengasih

Sebelah Barat : Kalurahan Hargowilis, Kapanewon Kokap

Sebelah Timur : Kalurahan Banyuroto, Kapanewon
Nanggulan

b. Jumlah Padukuhan

Kalurahan Sidomulyo terdiri dari 13 (tiga belas) padukuhan, yakni: Karangasem, Parakan, Dukuh, Gondangan, Banaran, Watubelah, Nabin, Pendem, Talunombo, Tanggulangin, Kutogiri, Kemaras, dan Secang.

c. Orbitasi

Dari Kalurahan Sidomulyo ke Kapanewon Pengasih : 6.8 km

Dari Kalurahan Sidomulyo ke Kabupaten Kulon Progo : 8.8 km

Dari Kalurahan Sidomulyo ke Provinsi DIY : 33.7 km

Dari Kalurahan Sidomulyo ke Ibu Kota Negara RI : 571 km

d. Topografi

Kalurahan Sidomulyo merupakan daerah pegunungan/ perbukitan yang berada pada ketinggian tanah 84-484 mdpl, yang menjadikan Kalurahan Sidomulyo tergolong sebagai Kalurahan yang berada di dataran tinggi dengan rata-rata curah hujan 2,500

mm/tahun. Adapun suhu rata-rata harian berkisar antara 24°C – 28°C.

e. Luas Wilayah

Luas wilayah Kalurahan Sidomulyo secara keseluruhan adalah 1.362,6760 Ha, yang merupakan tanah hak milik dan hak pakai bagi warga. Adapun penggunaan lahan dapat dilihat pada tabel berikut:

Tabel 2. 1 Penggunaan Lahan dan Luas Wilayah

No	Penggunaan Lahan	Luas (Ha)	Persentase
1.	Sawah	171,2325	12,66%
2.	Pekarangan	462,9075	34,22%
3.	Tegalan	682,8575	50,48%
4.	Kuburan	9,5530	0,71%
5.	Lain-lain	26,1255	1,93%
Jumlah		1.362,6760	100%

Sumber: Monografi Kalurahan Sidomulyo 2023

Berdasarkan Tabel 2.1 dapat diketahui bahwa potensi lahan di Kalurahan Sidomulyo berupa tegalan, pekarangan dan lahan pertanian. Tanah yang berupa lahan pertanian di manfaatkan untuk persawahan dan budidaya tanaman pangan.

2. Kondisi Demografis

a. Jumlah Penduduk Menurut Jenis Kelamin

Tabel 2. 2 Jumlah Penduduk Menurut Jenis Kelamin

No	Jenis Kelamin	Jumlah (Jiwa)	Persentase
1.	Laki-laki	2712	49,03%
2.	Perempuan	2819	50,79%
Jumlah		5531	100%

Sumber: Monografi Kalurahan Sidomulyo 2023

Berdasarkan Tabel 2.2 diketahui bahwa jumlah penduduk perempuan lebih banyak dibanding jumlah penduduk laki-laki dengan persentase 50,97% untuk penduduk perempuan dan 49,03% untuk penduduk laki-laki

b. Tingkat Pendidikan

Tabel 2. 3 Tingkat Pendidikan

No	Tingkat Pendidikan	Jumlah (Jiwa)	Persentase
1.	Tidak/Belum Sekolah	1287	23,27%
2.	Tidak Tamat SD	303	5,48%
3.	SD	1900	34,35%
4.	SLTP/SMP	794	14,36%
5.	SLTA	1098	19,85%
6.	Diploma 1/Diploma 2	18	0,33%
7.	Diploma 3/Sar. Mud	44	0,80%
8.	Diploma IV/S1	79	1,43%
9.	Sastra 2/3	8	0,14%
Jumlah		5531	100%

Sumber: Monografi Kalurahan Sidomulyo 2023

Berdasarkan tabel 2.3 dapat diketahui bahwa Tingkat Pendidikan di Kalurahan Sidomulyo cukup rendah untuk data Pendidikan wajib 12 tahun, yaitu data lulusan SLTA dan Diploma/Sarjana sebesar 25,05% sedangkan tingkat Pendidikan untuk lulusan SLTP dan SD sebanyak 73,73% dan 1,23% masyarakat Kalurahan Sidomulyo Tidak Tamat SD.

c. Mata Pencaharian

Tabel 2. 4 Mata Pencaharian

No	Tingkat Pencaharian	Jumlah (Jiwa)	Persentase
1.	Buruh Tani	36	1,35%
2.	Petani	2.005	75,12%
3.	Peternak	6	0,22%
4.	Buruh Peternak	8	0,30%
5.	Pedangan	10	0,37%
6.	Tukang kayu	14	0,52%
7.	Guru	25	0,94%
8.	Penjahit	2	0,07%
9.	PNS	55	2,06%
10.	Pensiunan	39	1,46%
11.	TNI	5	0,19%
12.	POLRI	9	0,34%
13.	Perangkat Desa	22	0,82%
14.	Swasta	328	12,29%
15.	Sopir	3	0,11%
16.	Buruh	102	3,82%
Jumlah		2.669	100%

Sumber: Monografi Kalurahan Sidomulyo 2023

Berdasarkan tabel 2.4 dapat diketahui bahwa sebagian besar Mata Pencaharian masyarakat di Kalurahan Sidomulyo adalah sebagai petani, yaitu sekitar 75,12% dan sebagian yang lain bermata pencaharian selain petani.

d. Agama dan Kepercayaan

Tabel 2. 5 Agama dan Kepercayaan

No	Tingkat Agama dan Kepercayaan	Jumlah (Jiwa)	Persentase
1.	Islam	5447	98,48%
2.	Kristen	43	0,78%
3.	Protestan	0	0.00%
4.	Katholik	41	0,74%
5.	Hindu	0	0,00%
6.	Budha	0	0,00%
Jumlah		5531	100%

Sumber: Monografi Kalurahan Sidomulyo 2023

Berdasarkan tabel 2.5 dapat diketahui bahwa sebagian besar Agama dan Kepercayaan Masyarakat di Kalurahan Sidomulyo adalah beragama Islam, yaitu sekitar 98,41% dan sebagian yang lain memiliki agama dan kepercayaan lain seperti Kristen dan Katholik.

e. Cacat Fisik dan Mental

Tabel 2. 6 Cacat Fisik dan Mental

No	Tingkat Cacat Fisik dan Mental	Jumlah (Jiwa)	Persentase
1.	Tuna Netra	12	21,43%
2.	Mental/ODGJ	20	35,71%
3.	Lumpuh	17	30,36%
4.	Amputasi	2	3,57%
5.	Pikun	1	1,79%
6.	Jompo	3	5,36%
7.	Tuna Wicara	1	1,79%
Jumlah		56	100%

Sumber: Monografi Kalurahan Sidomulyo 2023

Berdasarkan tabel 2.6 dapat diketahui bahwa sebagian masyarakat di Kalurahan Sidomulyo memiliki catatan disabilitas yang perlu diperhatikan, terutama penyakit mental, tuna netra dan lumpuh yang memiliki data terbanyak.

3. Sarana dan prasarana

a. Transportasi

Masyarakat Kalurahan Sidomulyo mayoritas memiliki sarana transportasi sepeda motor. Sebagian Masyarakat Kalurahan Sidomulyo juga memiliki mobil meskipun tidak semuanya memiliki. Tidak hanya itu sarana transportasi umum juga banyak, seperti truk untuk mengangkut material, pick up untuk mengangkut bahan bangunan berat dan yang lainnya.

b. Komunikasi dan Informasi

Kalurahan Sidomulyo menyediakan sarana komunikasi dan informasi berupa wifi. Informasi yang diberikan oleh pihak Kalurahan kepada masyarakat melalui infografis, *website*, dan media sosial dengan aplikasi *whatsapp*.

c. Sarana Air Bersih dan Sanitasi

Penduduk Kalurahan Sidomulyo menggunakan sumur bor untuk memenuhi kebutuhan air bersih. Selain dari sumur sarana air bersih didapatkan dari adanya PAM SIMAS (Program Penyedia Air Minum dan Sanitasi Berbasis Masyarakat). Selain itu di Kalurahan Sidomulyo tepatnya di Padukuhan Jatimulyo terdapat mata air, yang dapat digunakan masyarakat untuk memenuhi air bersih.

d. Sarana Ibadah

Terdapat beberapa sarana ibadah yang ada di Kalurahan Sidomulyo diantaranya sebagai berikut :

Tabel 2. 7 Sarana Ibadah

NO	Jenis Sarana Ibadah	Jumlah
1.	Masjid	23
2.	Mushola	1
3.	Gereja	2

Sumber: Monografi Kalurahan Sidomulyo 2023

Berdasarkan Tabel 2.7 dapat diketahui bahwa sarana ibadah yang ada hanya untuk masyarakat muslim, karena memang mayoritas penduduknya menganut Agama Islam.

e. Sarana Olahraga

Kalurahan Sidomulyo memiliki sarana olahraga yang untuk masyarakat. Terdapat 2 lapangan bola yang dimiliki oleh Kalurahan Sidomulyo. Selain itu terdapat lapangan voli di masing-masing padukuhan.

f. Sarana Kesehatan

Terdapat beberapa sarana kesehatan yang ada di wilayah Kalurahan Sidomulyo, diantaranya yaitu :

Tabel 2. 8 Jumlah Sarana Kesehatan

No	Jenis Sarana Kesehaatan	Jumlah
1.	Poskedes	23
2.	Pustu (Puskesmas Pembantu)	1

Sumber: Monografi Kalurahan Sidomulyo 2023

Berdasarkan Tabel 2.8 menunjukkan bahwa sarana kesehatan di Kalurahan Sidomulyo masih tergolong kurang untuk menunjang masalah kesehatan. Masyarakat Kalurahan Sidomulyo perlu melakukan perjalanan ke Kota Wates untuk dapat mengakses fasilitas kesehatan yang lebih lengkap.

g. Sarana Pendidikan

Pada Kalurahan Sidomulyo terdapat sarana pendidikan mulai dari PAUD hingga tingkat SLTP. Berikut adalah jumlah sarana pendidikan yang ada pada Kalurahan Sidomulyo :

Tabel 2. 9 Jumlah Sarana Pendidikan

No	Jenis Sarana Pendidikan	Jumlah
1.	Gedung PAUD	4
2.	Gedung TK	3
3.	Gedung SD	5
4.	Gedung SLTP	2

Sumber: Monografi Kalurahan Sidomulyo 2023

Berdasarkan Tabel 2.9 dapat diketahui bahwa gedung pendidikan yang tersebar di Kalurahan Sidomulyo sebanyak 14 gedung.

h. Sarana Umum

Sarana umum yang ada di Kalurahan Sidomulyo diantaranya yaitu sebagai berikut:

Tabel 2. 10 Sarana Umum

No	Jenis Sarana Umum	Jumlah
1.	Kantor Desa	1
2.	Pasar Desa	8
3.	Kantor PKK	1
4.	Poskamling	21
5.	Jembatan	11

Sumber: Monografi Kalurahan Sidomulyo 2023

Berdasarkan tabel 2.10 bahwa Kalurahan Sidomulyo memiliki sarana umum yang cukup memadai dan mudah diakses oleh masyarakat.

4. Keadaan kelembagaan Kalurahan Sidomulyo

a. Lembaga Pendidikan

Tabel 2. 11 Lembaga Pendidikan

No	Keterangan	Jumlah
1.	TK	3
2.	SD	5
3.	SMP	2
4.	KB	4
5.	PAUD	6
6.	PKBM	1
Jumlah		21

Sumber: Monografi Kalurahan Sidomulyo 2023

Berdasarkan tabel 2.11 diketahui bahwa Kalurahan Sidomulyo memiliki sebanyak 21 lembaga pendidikan. Lembaga pendidikan Kalurahan Sidomulyo memiliki tujuan dalam melayani masyarakat untuk meningkatkan keterampilan, mengembangkan bakat, dan potensi.

b. Lembaga Keamanan

Keamanan merupakan hal penting agar menciptakan lingkungan yang kondusif dan aman bagi masyarakat agar memberikan kenyamanan dan tidak memiliki rasa khawatir yang tinggi akan keselamatan warga. Kalurahan Sidomulyo juga memiliki Lembaga Keamanan untuk menunjang rasa aman dalam

beraktivitas, seperti Perlindungan Masyarakat (Linmas), Jagawarga, dan Rumah Desa Sehat (RDS).

c. Lembaga Kemasyarakatan

Dalam kehidupan bermasyarakat pasti tidak terlepas dari lembaga kemasyarakatan. Lembaga kemasyarakatan yang ada di Kalurahan Sidomulyo diantaranya Lembaga Pemberdayaan Masyarakat Kalurahan (LPMKal), Pemberdayaan Kesejahteraan Keluarga (PKK), Karang Taruna, Kelompok Dasa Wisma, Rukun tetangga (RT), Rukun Warga (RW), Kelompok Tani, Kelompok Wanita Tani. Lembaga kemasyarakatan yang ada dapat berfungsi sebagai sarana menampung dan menyalurkan aspirasi kepada pihak Kalurahan.

d. Lembaga Ekonomi dan Jasa

Ekonomi dan jasa yang ada di Kalurahan Sidomulyo masih mengandalkan sektor pertanian. Hal ini dapat dilihat dari mayoritas matapencaharian masyarakat berada pada bidang pertanian, baik bekerja sebagai petani maupun buruh tani. Kalurahan Sidomulyo memiliki dua lembaga ekonomi dan jasa, yakni Badan Usaha Milik Desa, serta Lembaga Keuangan Mikro Agribisnis (LKMA). LKMA merupakan lembaga keuangan mikro dengan petani sebagai prioritas.

B. Deskripsi Wilayah Padukuhan Karangasem

1. Letak geografis

Padukuhan Karangasem merupakan salah satu dari 11 padukuhan yang ada di Kalurahan Sidomulyo, Kapanewon Pengasih, Kabupaten Kulon Progo, Daerah Istimewa Yogyakarta. Luas wilayah Padukuhan Karangasem adalah 177.2740ha, dengan ketinggian 84-484 mdpl. Padukuhan Karangasem memiliki 7 RT dengan jumlah penduduk 873 jiwa. Rata-rata penduduk Padukuhan Karangasem sebanyak 85% bermata pencaharian petani.

a. Batas Wilayah

Batas Wilayah Padukuhan Karangasem:

Timur : Padukuhan Parakan

Barat : Padukuhan Nabin

Utara : Padukuhan Pendem

Selatan : Padukuhan Ngondangan, Padukuhan Celapar 3, dan Padukuhan Kokap

2. Keadaan demografis

Keadaan Demografi Padukuhan Karangasem terbagi berdasarkan struktur jenis kelamin, struktur umur, sebagai berikut;

a. Jumlah Penduduk Berdasarkan Jenis Kelamin

Berdasarkan data dari Padukuhan Karangasem pada tahun 2023, jumlah penduduk di Padukuhan Karangasem berjumlah 873

jiwa, yang terdiri dari 279 Kepala Keluarga (KK) dari 232 rumah, sedangkan jumlah penduduk berdasarkan jenis kelamin di Padukuhan Karangasem dapat dilihat pada tabel berikut ini:

Tabel 2. 12 Jumlah Penduduk berdasarkan Jenis Kelamin

No	Jenis kelamin	Jumlah (Jiwa)	Persentase
1.	Laki-laki	408	44,73%
2.	Pekarangan	465	53,27%
Jumlah		873	100%

Sumber: Monografi Kalurahan Sidomulyo 2023

Berdasarkan Tabel 2.12 diketahui bahwa jumlah penduduk perempuan lebih banyak dari pada jumlah penduduk laki-laki, dengan persentase 53,27% dibanding dengan laki-laki hanya sebesar 46,73%.

b. Jumlah Penduduk Berdasarkan Struktur Umur

Tabel 2. 13 Jumlah Penduduk berdasarkan Struktur Umur

No	Usia (Tahun)	Jumlah (Jiwa)	Persentase
1	0-2	24	2,75%
2	3-5	35	4,01%
3	6-14	142	16,27%
4	15-64	483	55,33%
5	>64	189	21,65%
Jumlah		873	100%

Sumber: Monografi Kalurahan Sidomulyo 2023

Berdasarkan tabel 2.13 jumlah penduduk berdasarkan usia di Padukuhan Karangasem yang memiliki presentase terbesar yakni usia 15-64 tahun dengan usia yang masih produktif persentase 55,33% sementara persentase terendah pada usia 0-2 tahun yakni hanya 2,75%.

c. Jumlah Penduduk Berdasarkan Tingkat Pendidikan di Karangasem

Tingkat pendidikan di wilayah Padukuhan Karangasem dilihat dari pendidikan terakhir masyarakat dari Tamat Taman Kanak-Kanak (TK), Sekolah Dasar (SD)/ sederajat, Sekolah Menengah Pertama (SMP)/sederajat, Sekolah Menengah Atas (SMA)/sederajat, Akademi/D1-D3, dan Sarjana, dimana tingkat pendidikan di Padukuhan Karangasem dapat dilihat pada tabel di bawah ini:

Tabel 2. 14 Jumlah Penduduk berdasarkan Tingkat Pendidikan

No	Tingkat Pendidikan	Jumlah (Jiwa)	Persentase
1.	Tidak Sekolah	217	25%
2.	Belum tamat SD/ sederajat	38	4%
3.	Tamat SD/ sederajat	285	33%
4.	Tamat SMP/ sederajat	127	15%
5.	Tamat SMA/ sederajat	164	19%
6.	Tamat D1/D2	7	1%
7.	Tamat D3/Sar.Mud	10	1%
8.	Tamat Diploma IV/S1	25	3%
9.	Tamat Strata 2	0	0%
Jumlah		873	100%

Sumber: Monografi Kalurahan Sidomulyo 2023

Berdasarkan Tabel 2.14 mayoritas masyarakat masih belum memenuhi program wajib belajar 12 tahun, dimana pendidikan masyarakat Padukuhan Karangasem Tamat SD yakni 33, disusul dengan tidak sekolah 25%, Tamat SMA 19%, Tamat SMP 15%,

belum tamat SD 4%, tamat DIV/S1 3% dan Tamat D1/D2 serta Tamat D3/Sar.Mud masing-masing 1%.

d. Jumlah Penduduk Berdasarkan Agama dan Kepercayaan

Tabel 2. 15 Jumlah Penduduk berdasarkan Agama dan Kepercayaan

No	Agama	Jumlah (Jiwa)	Persentase
1.	Islam	867	99,31%
2.	Katolik	3	0,34%
3.	Kristen	3	0,34%
Jumlah		873	100%

Sumber: Monografi Kalurahan Sidomulyo 2023

Berdasarkan tabel 2.15 dapat diketahui bahwa mayoritas agama yang dianut masyarakat Padukuhan adalah agama Islam dengan presentase 99,31% diikuti dengan agama Katolik dan Kristen yang memiliki persentase yang sama yakni 0,34%.

e. Jumlah Penduduk Cacat Fisik dan Mental

Tabel 2. 16 Jumlah Penduduk berdasarkan cacat fisik dan mental

No	Kekurangan	Jumlah (Jiwa)	Persentase
1.	Lumpuh	1	10%
2.	Amputasi	1	10%
3.	Mental	4	40%
4.	Tuna Netra	4	40%
Jumlah		10	100%

Sumber: Monografi Kalurahan Sidomulyo 2023

Berdasarkan tabel 2.16 dapat dilihat bahwa masyarakat Padukuhan Karangasem terdapat penderita cacat, baik cacat fisik berupa lumpuh, amputasi, dan tuna netra, serta cacat mental.

3. Keadaan sosial budaya

a. Sosial

Masyarakat di Padukuhan Karangasem tergolong aktif dalam kegiatan sosial yang ada di Padukuhan Karangasem, diantaranya ada kegiatan gotong royong/kerja bakti, PKK, Posyandu, Yasinan, Pengajian, Nyinom, Kenduren, Senam, Karang Taruna.

Tabel 2. 17 Keadaan sosial

No	Uraian	Jumlah
1.	RT	7
2.	Karang Taruna	1
3.	PKK	1
4.	Posyandu Lansia	1
5.	Posyandu Balita	1
6.	Kelompok Tani	4
7.	Hansip	2
8.	Jaga Warga	1

Sumber: Monografi Kalurahan Sidomulyo 2023

Berdasarkan tabel 2.17 dapat disimpulkan bahwa masyarakat Padukuhan Karangasem masih tergolong aktif dalam kegiatan maupun organisasi dan kelembagaan.

b. Budaya

Adat Budaya yang diturunkan dari nenek moyang masih dilestarikan oleh masyarakat Padukuhan Karangasem, mulai dari cara berpakaian, bertutur kata, bertamu, dan bermusyawarah. Kegiatan kebudayaan yang masih dilakukan yakni, yasinan, kenduren, nyinom, hadroh, dan jathilan.

c. Sarana dan Prasarana

Fasilitas yang dimiliki warga Padukuhan Karangasem terbilang cukup baik seperti tempat ibadah, tempat olahraga, sekolah, dan pos ronda. Prasarana yang telah tersedia di Padukuhan Karangasem dapat dilihat pada tabel di bawah ini:

Tabel 2. 18 Sarana dan Prasarana

No	Jenis Sarana Ibadah	Jumlah
1.	Masjid	4
2.	Mushola	2
3.	PAUD	1
4.	TK	1
5.	SD	1
6.	Lapangan Voli	1
7.	Pos Ronda	7
8.	Pom Mini	1

Sumber: Monografi Kalurahan Sidomulyo 2023

Berdasarkan tabel 2.18 jenis prasarana yang berada di Padukuhan Karangasem berjumlah 18 unit, dengan pos ronda berjumlah tujuh unit, masjid empat unit, mushola dua unit dan jenis prasarana lain-lain berjumlah masing masing satu unit.

C. Gambaran umum Kelompok Wanita Tani “Mekar Lestari”

1. Sejarah Terbentuknya Kelompok Wanita Tani

Kelompok Wanita Tani “Mekar Lestari” merupakan salah satu dari KWT yang ada di Kalurahan Sidomulyo yang berada di Padukuhan Karangasem. Kalurahan Sidomulyo memiliki 5 kelembagaan KWT yang sudah terbentuk, dan dengan hadirnya KWT di Padukuhan Karangasem menjadi penambah kelembagaan KWT di Kalurahan Sidomulyo. Perhatian Pemerintah Kalurahan Sidomulyo terhadap kelembagaan KWT di Padukuhan Karangasem mampu berkembang, baik secara kelembagaan maupun dalam praktik lapangan.

KWT “Mekar Lestari” berdiri melalui Program yang dibawakan oleh Himpunan Mahasiswa Pembangunan Masyarakat Desa (HIMA PMD) dari STPMD “APMD” Yogyakarta, Program tersebut adalah Program Pemberdayaan Masyarakat Desa (P2MD) yang diselenggarakan oleh Direktorat Jenderal Pendidikan Vokasi Kemendikbudristek. Pada awalnya, mahasiswa HIMA PMD melakukan sebuah ajang P2MD ini yang diikuti oleh kampus vokasi secara nasional dengan mengajukan proposal kegiatan. Upaya dan kerja keras dari mahasiswa, proposal yang telah diajukan kemudian lolos tahap 1 yang prosesnya melalui presentasi.

Dengan adanya semangat dan antusias penuh dari masyarakat Padukuhan Karangasem, program ini bisa diterima dan bersama-sama membangun tujuan bersama. Kelompok Wanita Tani Mekar Lestari dibentuk pada tanggal 09 Oktober 2023. Kelompok Wanita Tani Mekar Lestari merupakan satu-satunya Kelompok Wanita Tani yang ada di Padukuhan Karangasem Kalurahan Sidomulyo Kapanewon Pengasih Kabupaten Kulon Progo. Kelompok Wanita Tani ini beranggotakan 30 anggota yang terdiri dari warga Padukuhan Karangasem yang dipimpin oleh Sri Haryati selaku ibu dukuh karangasem yang tentunya didukung penuh oleh Dukuh Karangasem, PPL Kalurahan Sidomulyo, dan pemerintah Kalurahan Sidomulyo. Sebagai Kelompok Wanita Tani yang masih baru Kelompok Wanita Tani Mekar Lestari berkembang pesat dan selalu berusaha membangun kemandirian dan kesejahteraan wanita di Padukuhan Karangasem.

1. Visi dan misi kelompok Wanita tani

a. Visi

“Mewujudkan Masyarakat Wanita Tani yang Mandiri, Aktif, dan Kreatif”.

b. Misi

1. Melaksanakan kegiatan bidang pertanian
2. Melaksanakan kegiatan pengolahan pangan Lestari
3. melaksanakan kegiatan pemanfaatan lahan di lingkungan sekitar

2. Tujuan kelompok Wanita tani

Adapun tujuan Kelompok Wanita Tani sebagai berikut:

- a. Memperlancar kegiatan Kelompok Wanita Tani “Mekar Lestari” dalam mengelola Lembaga
- b. Memberikan pengetahuan tentang cara penanaman yang baik dan benar serta perawatannya
- c. Memberikan keterampilan, pengetahuan, dan keterampilan ekonomi bagi anggota dan masyarakat.
- d. meningkatkan kelembagaan dan kerjasama antar anggota.

3. Struktur dan tugas kelompok Wanita tani

3.1 Struktur Organisasi

Gambar 2. 1 Struktur Organisasi

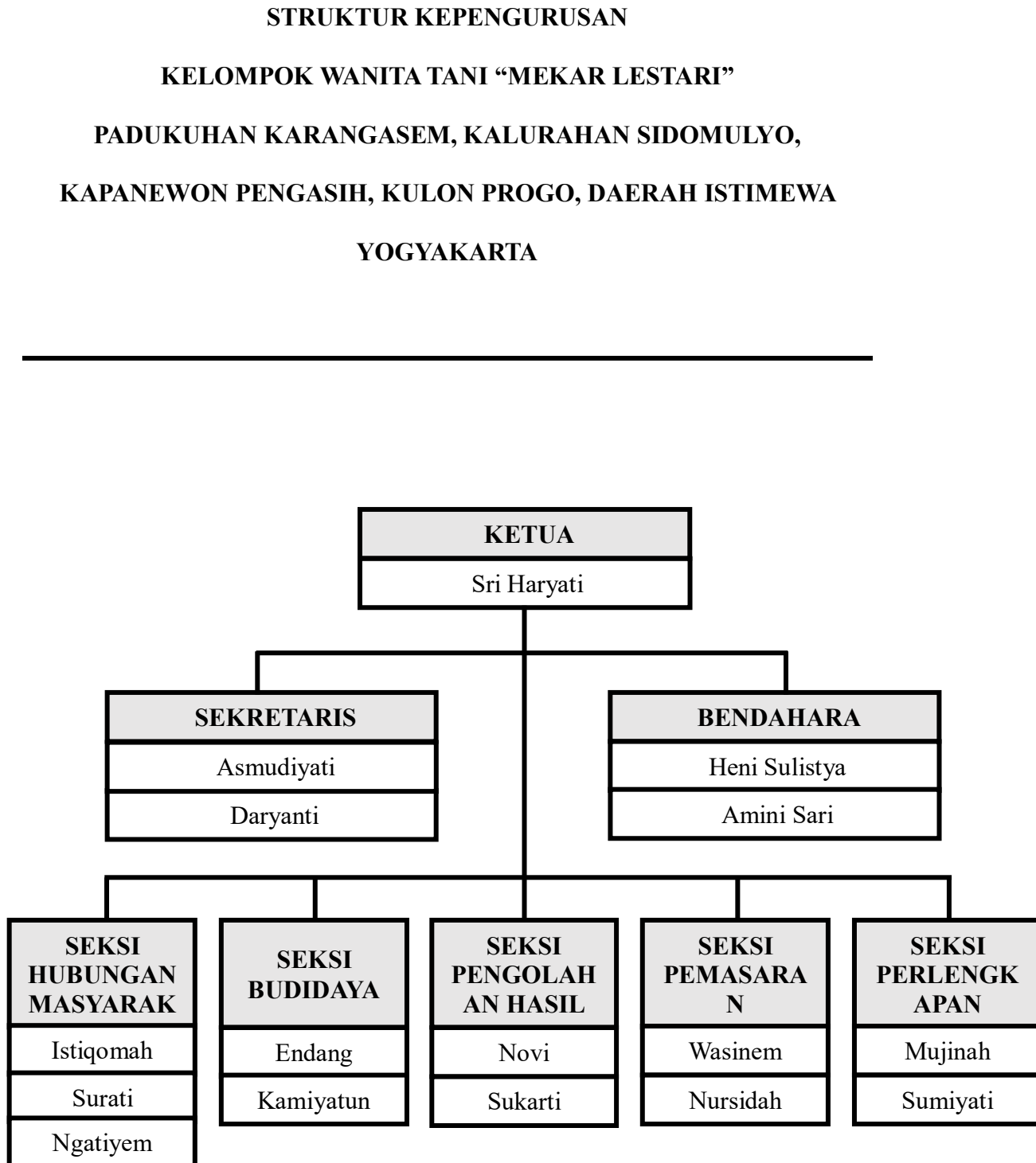

4.2 Tugas Kepengurusan

Menurut Anggaran Dasar dan Anggaran Rumah Tangga (AD-ART) Kelompok Wanita Tani “Mekar Lestari” berikut tugas dan tanggung jawab pengurus;

- a. Menyusun rencana anggaran dasar dan anggaran rumah tangga
- b. Membuat rencana kerja dan rencana anggaran pendapatan dan belanja organisasi (RAPBO)
- c. Melaksanakan tugas tugas Kelompok Wanita Tani
- d. Memimpin organisasi Kelompok Wanita Tani
- e. Menyelenggarakan rapat pengurus/anggota baik secara berkala maupun sewaktu waktu sesuai dengan perkembangan dan kebutuhan
- f. Memberikan pelayanan yang sama kepada setiap anggota dan memelihara kerukunan diantara anggota dan menjauhkan segala hal-hal yang dapat menimbulkan perselisihan
- g. Mengusahakan adanya dana tambahan diluar iuran baik yang berasal dari subsidi pemerintah maupun dana-dana lainnya.

1. Jumlah Anggota

Pada awal pembentukan Kelompok Wanita Tani (KWT) “Mekar Lestari” berjumlah 30 anggota wanita yang berusia produktif dan berasal dari Padukuhan Karangasem.

2. Logo dan Makna Logo Kelompok Wanita Tani “Mekar Lestari”

Mekar Lestari memiliki dan harapan bahwa kelompok akan selalu hidup

Gambar 2. 2 Logo Kelompok Wanita Tani “Mekar Lestari”



Arti dari logo Kelompok Wanita Tani “Mekar Lestari” adalah sebagai berikut;

- a. Bentuk U: Bentuk U mewakili persatuan, solidaritas, serta kerja sama. Ini menunjukkan bahwa anggota organisasi KWT saling mendukung dan bekerja bersama untuk mencapai tujuan mereka.
- b. Warna Kuning: Warna kuning melambangkan kebahagiaan, optimisme, dan energi positif. Ini mencerminkan semangat positif yang ada dalam komunitas KWT yang ingin memajukan kehidupan anggotanya dan masyarakat yang lebih luas.
- c. Gambar Padi dan Kapas: Padi dan kapas pada logo melambangkan dua produk pertanian utama. Ini menandakan peran penting wanita dalam bidang pertanian dan pengolahan

hasil pertanian, serta kemakmuran dan potensi pertanian di Indonesia.

- d. Tangan yang Menyangga Tanaman: Tangan melambangkan dukungan, pertumbuhan, dan perawatan tanaman. Ini mencerminkan peran anggota KWT dalam memelihara pertanian dan menjaga keseimbangan alam demi masa depan yang lebih baik.
- e. Secara keseluruhan, logo KWT ini menggambarkan nilai-nilai persatuan, kerjasama, dan dedikasi anggota KWT dalam mempromosikan keberlanjutan, pertumbuhan, dan kemakmuran dalam sektor pertanian.

BAB IV PENUTUP

Dengan memanjatkan puja dan puji Syukur kepada Allah SWT yang selalu membrikan Rahmat-Nya dalam setiap perjalanan hidup penulis hingga akhirnya penulis dapat menyelesaikan Laporan Tugas Akhir (LTA) ini dengan baik. Penulis menyadari bahwasannya masih banyak kekurangan dalam penyusunan Laporan Tugas Akhir ini. Oleh karena itu penulis dengan senang hati menerima kritikan dan saran yang membangun demi kebaikan di masa yang akan datang dan demi kempurnaan Laporan Tugas Akhir ini.

Penulis mengucapkan terimakasih kepada Bapak Drs. Hardjono, M.Si selaku dosen pembimbing yang telah banyak membantu serta membimbing penulis dalam proses penyusunan Laporan Tugas Akhir (LTA) ini selesai. Penulis juga mengucapkan terimakasih kepada semua pihak yang telah membantu proses penyelesaian laporan ini.

Akhir kata semoga Laporan Tugas Akhir (LTA) ini memberikan manfaat bagi semua orang khususnya bagi penulis, pembaca serta bagi kampus STPMD “APMD” Yogyakarta.

DAFTAR PUSTAKA

Deptan (2004). *Pendampingan Masyarakat*. Jakarta Gramedia Pustaka Utama.

Rangkuti, F. (1997). *Analisis SWOT: Teknik Membedah Kasus Bisnis Reorientasi Konsep Perencanaan Strategis Untuk Menghadapi Abad 21*. Jakarta:

Republik Indonesia. 2012. Undang-Undang Nomor 18 Tahun 2012 Tentang Pangan. Lembaran Negara Republik Indonesia Tahun

<https://123dok.com/article/kelompok-wanita-tani-kwt-pengertian-kelompok-pengertian-kelompok.ky6mxr7q>

LAMPIRAN

Lampiran 1 *Curriculum Vitae*

CURICULUM VITAE

Nama Lengkap	Dhiya Fathi Harpansa
Alamat	Jl. Raya Sukoharjo KM 3, Wonokerto RT 06 RW 03, Leksono, Wonosobo, Jawa Tengah
Tempat,tanggal lahir	Wonosobo, 18 November 2002
Jenis Kelamin	Perempuan
Agama	Islam
Tinggi badan	158 cm
Berat Badan	48 kg
Golongan darah	B
Email	dfathiharpansa@gmail.com
No Telepon	+6285713678280
Status	Belum Menikah

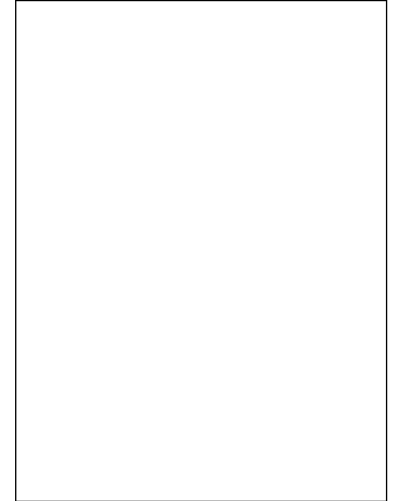

RIWAYAT PENDIDIKAN

JENJANG	INSTITUSI	BIDANG ILMU	TAHUN LULUS
SD	SD N 2 JLAMPRANG	-	2015
SMP	SMP N 1 LEKSONO	-	2018
SMA	SMA MUHAMMADIYAH WONOSOBO	IPS	2021
D3	STPMD”APMD” YOGYAKARTA	Pembangunan Masyarakat Desa	2021 – Sekarang

PENGALAMAN ORGANISASI

NAMA ORGANISASI	JABATAN	WAKTU
Ekstrakurikuler Paduan Suara SMP	Anggota	2016-2018
Ekstrakurikuler Tari SMP	Anggota	2016-2017

Ekstrakurikuler Suci SMP	Tapak	Anggota	2016-2018
Ekstrakurikuler Suci SMA	Tapak	Anggota	2018-2021
Himpunan Prodi Masyarakat Desa	Mahasiswa Pembangunan	Ketua Koor Humas dan Kominfo	2022- 2023

SERTIFIKAT dan PELATIHAN

JENIS	KEGIATAN	SEBAGAI	WAKTU
SERTIFIKAT	Adaptasi Lingkungan Kampus (ALKam) tema “Bersatu Mewujudkan Desa Kuat Indonesia Maju”	Peserta	2021
SERTIFIKAT	Pelatihan LKMM bagi Mahasiswa Angkatan 2021-2022	Peserta	2021
SERTIFIKAT	Sapa Alumni Kerjasama Prodi PMD-DIII STPMD “APMD” Kapemada Dan HIMA PMD	Peserta	2021
SERTIFIKAT	MEREKAT 1 Tema “Belajar Bersama Untuk Eksistensi Desa Yang Lebih Baik”	Peserta	2022
SERTIFIKAT	SAPA ALUMNI Prodi Pembungunan Masyarakat Desa D-III STPMD “APMD” Webinar Desa 317, Kreatif, Inovatif, dan Berkelanjutan	Panitia	2022
SERTIFIKAT	Makrab HIMA PMD “Tanam Kebersamaan Pupuk Persahabatan Hasilkan Persaudaraan”	Peserta	2022
SERTIFIKAT	Pelatihan Komputer bagi Mahasiswa Angkatan 2021	Panitia	2022
SERTIFIKAT	Pelatihan Bahasa Inggris bagi Mahasiswa angkatan 2021	Peserta	2022
SERTIFIKAT	Makrab HIMA PMD “Menumbuhkan Jiwa Solidaritas Bersama Kita Berkualitas”	Panitia	2023
SERTIFIKAT	MEREKAT HIMA PMD “Cinta Budaya, Etika dan	Panitia	2023

	Bahasa sebagai Eksistensi Jati Diri Bangsa”		
SERTIFIKAT	Pelatihan Public Speaking	Panitia	2023
SERTIFIKAT	Pelatihan Siklus Desa bagi mahasiswa Angkatan 2021	Peserta	2023
Merdeka Belajar Kampus Merdeka	Program Pemberdayaan Masyarakat Desa (P2MD)		2023

Lampiran 2 Surat Pernyataan Hasil Survei dan Kesiadaan Kerjasama

Lampiran II

Surat Pernyataan Hasil Survei dan Kesiadaan Kerjasama

Kami yang bertandatangan di bawah ini:

Ketua Kelompok Pengusul P2MD dengan judul "Program Baboniasi dan Pangan Lestari Sebagai Strategi Mewujudkan Kemandirian Ekonomi Kelompok Wanita Tani Padukuhan Karangasem"

Nama : Hermawan Putra Nur Fauzan
NIM : 213300013
Alamat : Wonokerto RT 06 RW 03, Leksono Wonosobo, Jawa Tengah
Telp/Hp/E-mail : 087827819673 / hermawanputranurfauzan@gmail.com
Ormawa : Himpunan Mahasiswa Pembangunan Masyarakat Desa
Jabatan di Ormawa : Ketua Himpunan Mahasiswa Pembangunan Masyarakat Desa
Perguruan Tinggi : STPMD "APMD" Yogyakarta
Kepala Desa/Lurah : Suprijanto, S.P.
Kecamatan : Pengasih
Kab/Kota : Kulon Progo
Provinsi : Daerah Istimewa Yogyakarta

Menyatakan bahwa, kami bersama-sama telah melakukan survei potensi desa dalam rangka pengusulan lokasi P2MD 2023 dengan potensi yang ditemukan sebagai berikut:

1. Adanya tanah/lahan bersama milik desa
2. Adanya kegiatan Kelompok Wanita Tani (KWT)
3. Adanya dukungan dari Pemerintah Kalurahan Sidomulyo dan supra desa

Dengan ini kami menyatakan bersedia berkerjasama dengan kelompok masyarakat desa dalam rangka mengoptimalkan pelaksanaan kegiatan sesuai dengan tujuan pelaksanaan P2MD, jika proposal ini diterima dan didanai oleh Dit. APTV.

Yogyakarta, 27 Maret 2023

Tokoh Masyarakat Ketua Khalayak Sasaran
Kegiatan



Sudi Winarto

Ketua Pelaksana P2MD



Hermawan Putra Nur Fauzan

Mengetahui:

Dosen Pendamping



Siti Sumaryatiningsih, S.Si., M.IP
NIDN: 0510048002

Kepala Desa/Lurah



Lampiran 3 Surat Pernyataan Pelaksanaan P2MD



SEKOLAH TINGGI PEMBANGUNAN MASYARAKAT DESA "APMD"
PROGRAM STUDI PEMBANGUNAN MASYARAKAT DESA DIPLOMA TIGA
Status Terakreditasi B (SK BAN PT. No. 3986/SK/BAN-PT/Akred/Dipl-III/X/2019)

Jl. Timoho 317 Yogyakarta 55225 Telp. (0274) 550775, 561971 Fax. (0274) 515989 e-mail : info@apmd.ac.id

Lampiran III

SURAT PERNYATAAN PELAKSANA P2MD

Yang bertandatangan di bawah ini:

Nama : Hermawan Putra Nur Fauzan
NIM/NRP : 21330012
Ruang Lingkup : Ketahanan Pangan
ORMAWA Pengusul : Himpunan Mahasiswa Pembangunan Masyarakat Desa

Dengan ini menyatakan bahwa proposal P2MD yang akan saya ajukan untuk tahun anggaran 2023 dengan judul "Program Baboniasi dan Pangan Lestari Sebagai Strategi Mewujudkan Kemandirian Ekonomi Kelompok Wanita Tani Padukuhan Karangasem" berlokasi di Padukuhan Karangasem, Kalurahan Sidomulyo, Kapanewon Pengasih, Kabupaten Kulon Progo, Daerah Istimewa Yogyakarta.

Merupakan kegiatan yang akan dilaksanakan secara bersama-sama oleh Organisasi Mahasiswa Himpunan Mahasiswa Pembangunan Masyarakat Desa STPMD "APMD".

Demikian pernyataan ini dibuat dengan sesungguhnya dan dengan sebenar-benarnya.

Menyetujui,

Pimpinan ORMAWA

Hermawan Putra Nur Fauzan
NIM.21330012

Yogyakarta, 27 Maret 2023

Yang menyatakan

Hermawan Putra Nur Fauzan
NIM.21330012

Mengetahui:

Pembina ORMAWA

Ir. Rini Dorojati, MS
NIDN: 0021115901

Dosen Pendamping

Siti Sumaryatiningsih, S.Si., M.IP
NIDN: 0510048002

Wakil Direktur/Dekan Bidang Kemahasiswaan

Iri Agus Susanto, S.Pd, M.Si.
NIDN: 0513086302

Lampiran 4 Surat Lolos Pendanaan P2MD



KEMENTERIAN PENDIDIKAN, KEBUDAYAAN,
RISET, DAN TEKNOLOGI
LEMBAGA LAYANAN PENDIDIKAN TINGGI
WILAYAH V

Jalan Tentara Pelajar 13 Yogyakarta 55231
Telepon (0274) 513538, 587249, Fax. (0274) 565131
Laman : <http://lldikti5.kemdikbud.go.id> Surel : lldikti5@kemdikbud.go.id

Nomor : 4200/LL.5/KM/2023 1 September 2023
Lampiran : 2 (dua) berkas
Hal : Permohonan Pengisian Data Formulir Kontrak Program
Pemberdayaan Masyarakat Desa (P2MD) *Batch* 2 Tahun
2023

Yth. Pimpinan Perguruan Tinggi Swasta
di Lingkungan LLDIKTI Wilayah V Yogyakarta
(terlampir)

Sehubungan telah ditetapkannya penerima bantuan pendanaan Program Pemberdayaan Masyarakat Desa (P2MD) *Batch* 2 Tahun 2023, Direktorat Akademik Pendidikan Tinggi Vokasi menetapkan judul proposal peraih pendanaan Program Pemberdayaan Masyarakat Desa (P2MD) *Batch* 2 Tahun 2023 Nomor : 1130/D4/DT.01.01/2023 tanggal 16 Agustus 2023. Dengan hormat kami sampaikan bahwa LLDIKTI Wilayah V akan melaksanakan kontrak Program Pemberdayaan Masyarakat Desa (P2MD) *Batch* 2 Tahun 2023 dengan Pimpinan Perguruan Tinggi Swasta sebagaimana daftar terlampir.

Berkaitan dengan hal tersebut, kami mohon bantuan Bapak/Ibu Pimpinan untuk melaksanakan hal-hal sebagai berikut:

1. Bagi perguruan tinggi penerima bantuan pendanaan P2MD *Batch* 2 Tahun 2023 dimohon mengisi formulir isian data kontrak P2MD sebagaimana terlampir.
2. Formulir isian kontrak P2MD *Batch* 2 yang sudah ditandatangani dan distempel mohon untuk diunggah pada laman google formulir <https://s.id/FormIsianP2MDBatch223>
3. Formulir isian kontrak P2MD *Batch* 2 Tahun 2023 diunggah **paling lambat Sabtu, 9 September 2023**;
4. Hal - hal lain yang terkait dengan penandatanganan kontrak, pencairan dana, dan pelaksanaan P2MD akan diinformasikan lebih lanjut.

Atas perhatian dan kerjasama yang baik, kami ucapkan terima kasih.

Pt. Kepala



Aris Junaidi
NIP.196306041989031022



Catatan :
1. UU ITE No. 11 Tahun 2008 Pasal 5 Ayat 1 "Informasi Elektronik dan/atau Dokumen Elektronik dan/atau hasil cetaknya merupakan alat bukti yang sah."
2. Dokumen ini telah ditandatangani secara elektronik menggunakan sertifikat elektronik yang diterbitkan oleh BSN

Lampiran I

DAFTAR PENERIMA PROGRAM PEMBERDAYAAN MASYARAKAT DESA (P2MD)
PADA PERGURUAN TINGGI SWASTA DI LINGKUNGAN LLDIKTI
WILAYAH V YOGYAKARTA TAHUN ANGGARAN 2023

No	Kode PT	Institusi/Perguruan Tinggi	Ormawa
1	51013	Universitas Ahmad Dahlan	Himpunan Mahasiswa Program Studi Bisnis Jasa Makanan
2	53009	Sekolah Tinggi Pembangunan Masyarakat Desa APMD	Himpunan Mahasiswa Pembangunan Masyarakat Desa
3	55002	Politeknik LPP Yogyakarta	Himpunan Mahasiswa Budaya Tanaman DHI
4	53042	Stikes Guna Bangsa Yogyakarta	Badan Eksekutif Mahasiswa (BEM) Stikes Guna Bangsa Yogyakarta

Lampiran 5 Foto Kegiatan Dari 6 Oktober 2023 – 11 Januari 2024



Koordinasi BPP Pengasih



**Audiensi Dinas Pertanian dan
Ketahanan Pangan**



Koordinasi Duku Karangsem



Perkenalan Anggota KWT



Pengisian Daftar Hadir



Focus Group Discussion



Pengisian Kuesioner



**Sosialisasi babonisasi dan pangan
lestari**



Pemantauan babon



Lahan babonisasi



Babon



Penyerahan babon ke KWT



Materi Pelatihan Pupuk



Penyiraman Molase dan EM4



Molase



EM4



Penggilingan Pupuk



Pupuk siap pakai



Kandang ayam



Ayam bertelur



Perawatan tanaman



**Monitoring dan Kunjungan Dinas
Pertanian dan Ketahanan Pangan**



**Penyampaian keberhasilan
program kepada Dinas dan
Kalurahan**



Perpisahan

Lampiran 6 Daftar Hadir Kegiatan

1. Perkenalan kepada Anggota Kelompok Wanita Tani “Mekar Lestari” dan FGD



SEKOLAH TINGGI PEMBANGUNAN MASYARAKAT DESA "APMD"
YOGYAKARTA
HIMPUNAN MAHASISWA PRODI PEMBANGUNAN MASYARAKAT
DESA (HIMA PMD)
PROGRAM PEMBERDAYAAN MASYARAKAT DESA (P2MD)



Alamat Jalan Timoho No. 317 Yogyakarta 55225. Telp. (0274) 561971, 580775. Fax. (0274) 515989. website www.apmd.ac.id e-mail info@apmd.ac.id

DAFTAR HADIR

Nama Kegiatan : Perkenalan Mahasiswa dan Program P2MD dengan Masyarakat
Hari, Tanggal : Senin, 09 Oktober 2023

NO	NAMA	ALAMAT	NOMOR HANDPHONE	TANDA TANGAN
1	Sukatri	Karangasem Rt 01		Su
2	Suwarni	Karangasem Rt 05		Su
3	Suwarni	Karangasem Rt 01	085601525021	Su
4	Kamiyatur	Karangasem Rt 09		Su
5	Sutini	Karangasem Rt 05		Su
6	Jaminem	Karangasem Rt 02		Su
7	Daryanti	Karangasem Rt 06	0813 9178 595 4	Su
8	Semi	Karangasem Rt 06	085 292 741 787	C
9	Sulami	Karangasem		Su
10	Mufnah	Karangasem		Su
11	Wasim	Karangasem Rt 03		Su
12	Martini	Karangasem Rt 04		Su
13	Asmudiyati	Karangasem Rt 02		Su
14	PARIPERIN	Karangasem Rt 05		Su
15	Henri S.	Karangasem Rt 03	081392629585	Su
16	Dwi Safitri	Karangasem Rt 02	085729660417	Su
17	Rigati yem	Karangasem Rt 07	081381258741	P.
18	Kuswantini	Karangasem Rt 03/01		Su



SEKOLAH TINGGI PEMBANGUNAN MASYARAKAT DESA "APMD"
YOGYAKARTA
HIMPUNAN MAHASISWA PRODI PEMBANGUNAN MASYARAKAT
DESA (HIMA PMD)
PROGRAM PEMBERDAYAAN MASYARAKAT DESA (P2MD)



Alamat : Jalan Timoho No. 317 Yogyakarta 55225. Telp. (0274) 561971, 550775, Fax (0274) 515989, website : www.apmd.ac.id, e-mail : info@apmd.ac.id

DAFTAR HADIR

Nama Kegiatan : Perkenalan Mahasiswa dan Program P2MD dengan Masyarakat

Hari, Tanggal : Senin, 09 Oktober 2023

NO	NAMA	ALAMAT	NOMOR HANDPHONE	TANDA TANGAN
19.	Endang S.	RT 03 Karangasem	085725769602	
20.	PARTILAH	RT 02 Karangasem		
21	Supriyati	Rt. 07. Karangasem.		
22.	Supinah.	Rt. 03. Karangasem.		
23.	Amini Sari	RT 03, Karangasem	081327396661	
24	Eni Harwati	Parakan		
25	Isitikomah	Karangasem		
26	Vivi Noviani	RT 02, Karangasem	095643691492	
27	Surati	RT 04		
28.	Sumiyati	Kr. asem 04	081226569195	
29	Nur 'aini	Kr. asem 07	081326990991	
30	Sudi Winarto	Karangasem		
31	Sri Haryanti	Karangasem	08382589582	
32	Suwarno	Karangasem	087739104400	

2. Sosialisasi Pertanian dan Pemanfaatan Pekarangan



SEKOLAH TINGGI PEMBANGUNAN MASYARAKAT DESA "APMD"
YOGYAKARTA
HIMPUNAN MAHASISWA PRODI PEMBANGUNAN MASYARAKAT
DESA (HIMA PMD)
PROGRAM PEMBERDAYAAN MASYARAKAT DESA (P2MD)



Alamat : Jalan Timoho No. 317 Yogyakarta 55225, Telp. (0274) 561971, 550775, Fax. (0274) 515989, website www.apmd.ac.id, e-mail info@apmd.ac.id

DAFTAR HADIR

Nama Kegiatan : Sosialisasi Pertanian dan Pangan Lestari

Hari, Tanggal : Sabtu, 14 Oktober 2023

NO	NAMA	ALAMAT	TANDA TANGAN
1	Siti Muryani	Karangasen	
2	Kamiyatun	Karangasem	
3	paritom	Karangasem RT 03	
4	Supindih	-	
5	Suwarni	Karangasem RT 05	
6	Sufini	Karangasem RT 05	
7	Ngatiyem	Karangasem RT 07	
8	Jemirah	Karangasem RT 02	
9	Daryanti	Karangasem RT 06	
10	Semi	Karangasem RT 06	
11	Scmarini	Karangasem RT 01	
12	Vivi Noviani	Karangasem RT 02	
13	Sukatri	Karangasem RT 01	
14	Martini	Karangasem RT 04	
15	Surati	Karangasem RT 04	
16	Amini Sari	Karangasem RT 03	
17	Asmudiyati	Karangasem RT 02	
18	PAPILAH	Karangasem RT. 02	



SEKOLAH TINGGI PEMBANGUNAN MASYARAKAT DESA "APMD"
YOGYAKARTA
HIMPUNAN MAHASISWA PRODI PEMBANGUNAN MASYARAKAT
DESA (HIMA PMD)
PROGRAM PEMBERDAYAAN MASYARAKAT DESA (P2MD)



Alamat : Jalan Timoho No 317 Yogyakarta 55225. Telp: (0274) 561971, 550775, Fax: (0274) 515989, website: www.apmd.ac.id, e-mail: info@apmd.ac.id

DAFTAR HADIR

Nama Kegiatan : Sosialisasi Pertanian dan Pangan Lestari

Hari, Tanggal : Sabtu, 14 Oktober 2023

NO	NAMA	ALAMAT	TANDA TANGAN
19.	wasinem	Karangasem RT 03	
20.	Endang S.	Karangasem RT 03	
21	Sulawati	Karangasem RT 01	
22	Sumtari	Karangasem RT 01	
23	Dwi SaFitri	Karangasem RT 02	
24	Heni S.	Karangasem RT 03	
25	kuswantini	Karangasem RT 03	
26	Mujinah	Kr. asem (RT. 03)	

3. Penyerahan Bibit Tanaman



SEKOLAH TINGGI PEMBANGUNAN MASYARAKAT DESA "APMD"
YOGYAKARTA
HIMPUNAN MAHASISWA PRODI PEMBANGUNAN MASYARAKAT
DESA (HIMA PMD)
PROGRAM PEMBERDAYAAN MASYARAKAT DESA (P2MD)



Alamat: Jalan Imboho No. 317 Yogyakarta 55225. Telp. (0274) 561971, 550775. Fax. (0274) 515989. website: www.apmd.ac.id, e-mail: info@apmd.ac.id

DAFTAR HADIR

Nama Kegiatan : Babonisasi dan Penanaman Bibit

Hari, Tanggal : Minggu, 15 Oktober 2023

NO	NAMA	ALAMAT	TANDA TANGAN
1	SRI HARYANTI	KARANGASEM	[Signature]
2	Sulcatari	Karangasem RT 01	[Signature]
3	Sumudini	Karangasem RT 01	[Signature]
4	ngatiyem	Karangasem RT 01	[Signature]
5	Jeminem	Karangasem RT 02	[Signature]
6	martini	Karangasem RT 04	[Signature]
7	Surati	Karangasem RT 04	[Signature]
8	Sulami	Karangasem RT 01	[Signature]
9	Amini Sami	Karangasem RT 03	[Signature]
10	Sumiyati	Karangasem RT 04	[Signature]
11	Wasirem	Karangasem RT 03	[Signature]
12	Istiqomah	Karangasem RT 03	[Signature]
13	Asmudiyati	Karangasem RT 02	[Signature]
14	Suntari	Karangasem RT 01	[Signature]
15	Nur dini	Karangasem RT 01	[Signature]
16	Dwi Safitri	Karangasem RT 02	[Signature]
17	Partilah	Karangasem RT 02	[Signature]
18	Kuswanti	Karangasem RT 03	[Signature]



SEKOLAH TINGGI PEMBANGUNAN MASYARAKAT DESA "APMD"
YOGYAKARTA
HIMPUNAN MAHASISWA PRODI PEMBANGUNAN MASYARAKAT
DESA (HIMA PMD)
PROGRAM PEMBERDAYAAN MASYARAKAT DESA (P2MD)



Alamat : Jalan Timoho No. 317 Yogyakarta 55225. Telp. (0274) 561971, 550775. Fax. (0274) 515989. website : www.apmd.ac.id. e-mail : info@apmd.ac.id

DAFTAR HADIR

Nama Kegiatan : Babonisasi dan Penanaman Bibit

Hari, Tanggal : Minggu, 15 Oktober 2023

NO	NAMA	ALAMAT	TANDA TANGAN
20	RINI DOROJATI	STPMO "APMD"	
21	Henri Sulistyarni	Karangasem RT 03	
22	Endang S	Karangasem RT 03	
23	Siti Muryani	KARANGASEM RT.02	
24	SUWARTI	KARANGASEM RT05	
25	Vivi Noviani	Karangasem RT 02	
26	Daryanti	Karangasem RT06	
27	Semi	Karangasem RT06	
28	mujinah	KARANGASEM RT.01	
29	SULIWI	Karangasem RT 05	
30	Mujini	Karangasem RT 03	
31	Kamiyatun	Karangasem RT 05	

4. Pelatihan Pembuatan Pupuk



SEKOLAH TINGGI PEMBANGUNAN MASYARAKAT DESA "APMD"
YOGYAKARTA
HIMPUNAN MAHASISWA PRODI PEMBANGUNAN MASYARAKAT
DESA (HIMA PMD)
PROGRAM PEMBERDAYAAN MASYARAKAT DESA (P2MD)



Alamat : Jalan Timoho No 317 Yogyakarta 55225, Telp. (0274) 561971, 550775, Fax (0274) 515989, website : www.apmd.ac.id, e-mail : info@apmd.ac.id

DAFTAR HADIR

Nama Kegiatan : Pelatihan Pupuk Tematik

Hari, Tanggal : Kamis, 19 Oktober 2023

NO	NAMA	ALAMAT	TANDA TANGAN
1.	Nur'aini	Karangasem Rt 7	
2.	Sumiyati	Karangasem Rt 4	
3.	Dwi Safitri	Karangasem Rt 02	
4.	Jeminam	Karangasem RT 02	
5.	Sulami	Karangasem RT 01	
6.	Wasinean	Karangasem RT 03	
7.	Henri S.	Karangasem Rt 03	
8.	Surati	Karangasem Rt 04	
9.	Kuswanti	Karangasem Rt 03	
10.	Sumarni	Karangasem RT 01	
11.	Sukatri	Karangasem RT 01	
13.	Daryanti	Karangasem RT 06	
14.	Semi	Karangasem RT 06	
15.	Partiati	Karangasem RT 02	
16.	Sutirni	Karangasem RT 05	
17.	Supinah	- - - RT 03	
18.	Mujini	Karangasem RT 03	
19.	Martini	Karangasem RT 04	



SEKOLAH TINGGI PEMBANGUNAN MASYARAKAT DESA "APMD"
YOGYAKARTA
HIMPUNAN MAHASISWA PRODI PEMBANGUNAN MASYARAKAT
DESA (HIMA PMD)
PROGRAM PEMBERDAYAAN MASYARAKAT DESA (P2MD)



Alamat : Jalan Timoho No. 317 Yogyakarta 55225. Telp. (0274) 561971, 550775, Fax. (0274) 515989, website : www.apmd.ac.id, e-mail : info@apmd.ac.id

DAFTAR HADIR

Nama Kegiatan : Pelatihan Pupuk Tematik

Hari, Tanggal : Kamis, 19 Oktober 2023

NO	NAMA	ALAMAT	TANDA TANGAN
20.	Kamiyatum	Karangasem RT 05	Hu
21.	Suciarni	Karangasem RT 05	Hu
22.	Sih Muryati	Karangasem RT 02	Hu
23.	Suntari	Karangasem RT 01	Hu Atti
24.	Endang S.	Karangasem RT 03	Hu
25.	Ishikomah	Karangasem RT 03	Hu
26.	Amini Sari	Karangasem RT 03	Hu
27.	Sri Haryanti	Karangasem RT 03	Hu

5. Monitoring dan Evaluasi



SEKOLAH TINGGI PEMBANGUNAN MASYARAKAT DESA "APMD"
YOGYAKARTA
HIMPUNAN MAHASISWA PRODI PEMBANGUNAN MASYARAKAT
DESA (HIMA PMD)
PROGRAM PEMBERDAYAAN MASYARAKAT DESA (P2MD)



Alamat : Jalan Imoho No. 317 Yogyakarta 55225. Telp. (0274) 561971, 550775, Fax. (0274) 515989, website : www.apmd.ac.id, e-mail : info@apmd.ac.id

DAFTAR HADIR

Nama Kegiatan : Monitoring dan Evaluasi
Hari, Tanggal : Minggu, 26 November 2023

NO	NAMA	ALAMAT	TANDA TANGAN
01	Dwi Safitri	RT 02	
02	Porkuliah	RT 02	
03	Daryanti	RT 06	
04	Semi	RT 06	
05	Sularni	RT 05	
06	Mujini	RT 03	
07	Sutarni	RT 05	
08	Kamiyatur	RT 05	
09	Parinem	RT 03	
10	Jesuentris	RT 03	
11	Ngatiyem	RT 07	
12	Rumarni	RT 01	
13	Sukatri	RT 01	
14	Suntari	RT 01	
15	Sulami	RT 01	
16	Surati	RT 09	
17	Mujinah	RT 01	
18	Heni Sulistyarni	RT 03	



SEKOLAH TINGGI PEMBANGUNAN MASYARAKAT DESA "APMD"
YOGYAKARTA
HIMPUNAN MAHASISWA PRODI PEMBANGUNAN MASYARAKAT
DESA (HIMA PMD)
PROGRAM PEMBERDAYAAN MASYARAKAT DESA (P2MD)



Alamat : Jalan Timoho No. 317 Yogyakarta 55225, Telp. (0274) 561971, 550775, Fax. (0274) 515989, website : www.apmd.ac.id, e-mail : info@apmd.ac.id

DAFTAR HADIR

Nama Kegiatan : Monitoring dan Evaluasi
Hari, Tanggal : Minggu, 26 November 2023

NO	NAMA	ALAMAT	TANDA TANGAN
19	Endang S.	RT 03	
20	Vivi Noulani	RT 02	
21	Sri Haryanti	RT 03	
22	Asnadiyahati	RT 02	
23	Siti Muryani	RT 02	
24	Wasinem	RT 03	
25	Martini	RT 04	
26	Jaminem	RT 02	

6. Pengolahan Hasil Tanaman



SEKOLAH TINGGI PEMBANGUNAN MASYARAKAT DESA "APMD"
YOGYAKARTA
HIMPUNAN MAHASISWA PRODI PEMBANGUNAN MASYARAKAT
DESA (HIMA PMD)
PROGRAM PEMBERDAYAAN MASYARAKAT DESA (P2MD)



Alamat: Jalan Timoho No. 317 Yogyakarta 55225, Telp. (0274) 561971, 550775, Fax. (0274) 515989, website www.apmd.ac.id, e-mail info@apmd.ac.id

DAFTAR HADIR

Nama Kegiatan : Pengolahan Pangan Lestari

Hari, Tanggal : Sabtu, 2 Desember 2023

NO	NAMA	ALAMAT	TANDA TANGAN
1	Martini	Karangasem	[Signature]
2	Asmudiyati	Karangasem	[Signature]
3	Gumiyati	Karangasem	[Signature]
4	Sumarni	Karangasem	[Signature]
5	Ngaitiyen	Karangasem	[Signature]
6	Dwi Safitri	Karangasem	[Signature]
7	Particah	Karangasem	[Signature]
8	Jaminem	Karangasem	[Signature]
9	Kuswanti	Karangasem	[Signature]
10	Amini Sari	Karangasem	[Signature]
11	Siti Maryani	Karangasem	[Signature]
12	Surati	Karangasem	[Signature]
13	Wasinem	Karangasem	[Signature]
14	Heni S.	Karangasem	[Signature]
15	Endang S.	Karangasem	[Signature]
16	Daryanti	Karangasem	[Signature]
17	Emi	Karangasem	[Signature]

Lampiran 7 Rekapitulasi Kegiatan Magang

No	Hari/Tanggal	Kegiatan	Jam
1	Selasa, 21 Maret 2023	Survei lokasi kegiatan P2MD	7 jam
2	Kamis, 23 Maret 2023	Observasi lapangan	8 jam
3	Senin, 27 Maret 2023	Penandatanganan surat Kerjasama dengan Lurah dan Kepala wilayah Padukuhan Karangasem di Kalurahan Sidomulyo	5 jam
4	Kamis, 07 Oktober 2023	Persiapan koordinasi dan pembuatan surat permohonan audiensi	3 jam
5	Jum'at, 06 Oktober 2023	Koordinasi Kegiatan P2MD dengan pihak Kalurahan Sidomulyo	5 jam
6	Jum'at, 06 Oktober 2024	Penyampaian surat ijin kegiatan P2MD	3 jam
7	Jum'at, 06 Oktober 2025	Penyampaian surat permohonan audiensi ke dinas	3 jam
8	Jum'at, 06 Oktober 2026	Koordinasi kegiatan P2MD dengan pihak Padukuhan Karangasem	3 jam
9	Sabtu, 09 Oktober 2023	Pembuatan surat, kuesioner, dan daftar hadir	5 jam
10	Minggu, 08 Oktober 2023	Persiapan FGD dan Diskusi	4 jam
11	Senin, 9 Oktober 2023	Audiensi dengan Dinas Pertanian dan Ketahanan Pangan Kulon Progo	4 jam
12	Senin, 9 Oktober 2023	Koordinasi kegiatan P2MD dengan BPP Pengasih	3 jam
13	Senin, 9 Oktober 2023	Perkenalan kepada masyarakat	2 jam
14	Senin, 9 Oktober 2023	FGD permasalahan dan pembentuka KWT bersama kelompok sasaran	4 jam
15	Jum'at, 13 Oktober 2023	Persiapan alat, bahan, dan pembuatan kuesioner	5 jam
16	Sabtu, 14 Oktober 2023	Sosialisasi Penyuluhan Pertanian kepada Ibu-Ibu KWT Padukuhan Karangasem	3 jam
17	Sabtu, 14 Oktober 2023	Pengisian Kuesioner	2 jam
18	Minggu, 15 Oktober 2023	Persiapan media tanam	6 jam

19	Minggu, 15 Oktober 2023	Penyerahan babon	2 jam
20	Rabu, 18 Oktober 2023	Persiapan pelatihan pembuatan pupuk	5 jam
21	Kamis, 19 Oktober 2023	Pelatihan pembuatan pupuk	5 jam
22	Kamis, 19 Oktober 2023	Penanaman bibit	3 jam
23	Sabtu, 21 Oktober 2023	Kerja bakti	7 jam
24	Sabtu, 21 Oktober 2023	Perawatan Tanaman	3 jam
25	Kamis, 26 Oktober 2023	Perawatan Tanaman	3 jam
26	Kamis, 26 Oktober 2023	Monitoring	3 jam
27	Senin, 30 Oktober 2023	Perawatan Tanaman	3 jam
28	Senin, 30 Oktober 2023	Monitoring	3 jam
29	Jum'at, 3 November 2023	Pertemuan Perdana KWT	4 jam
30	Rabu, 15 November 2023	Pemantauan Kondisi Tanaman	3 jam
31	Sabtu, 18 November 2023	Perawatan Tanaman	3 jam
32	Minggu, 19 November 2023	Kerja bakti	6 jam
33	Minggu, 26 November 2023	Monitoring	3 jam
34	Senin, 27 November 2023	Persiapan alat dan bahan pengolahan tanaman	3 jam
35	Jum'at, 1 Desember 2023	Persiapan alat dan bahan pengolahan tanaman	5 jam
36	Sabtu, 2 Desember 2023	Pengolahan Pangan Lestari	5 jam
37	Kamis, 28 Desember 2023	Panen Terong	3 jam
38	Sabtu, 6 Januari 2024	Panen Terong	3 jam
39	Senin, 8 Januari 2024	Persiapan pemaparan program	5 jam
40	Selasa, 9 Januari 2024	Penyerahan surat ke Dinas pertanian dan Ketahanan pangan kulon progo, BPP Pengasih, Kalurahan Sidomulyo, dan Anggota KWT	8 jam
41	Selasa, 9 Januari 2024	Panen Terong	3 jam
42	Rabu, 10 Januari 2024	Persiapan pemaparan kepada dinas	5 jam
43	Kamis, 11 Januari 2024	Pemaparan program kepada Dinas	6 jam
44	Kamis, 11 Januari 2024	Perpisahan dengan anggota KWT	8 jam
Total			185 jam

Lampiran 8 Matriks Jadwal Kegiatan

No	Kegiatan	Bulan																					
		Maret				Apr	Mei	Oktober				November				Desember				Januari			
		M1	M2	M3	M4			M1	M2	M3	M4	M1	M2	M3	M4	M1	M2	M3	M4	M1	M2	M3	M4
1	Observasi																						
2	Penyusunan Proposal P2MD																						
3	Pengumuman Lolos Pendanaan																						
4	Pelaksanaan Magang																						
5	Penyusunan Laporan																						

Lampiran 9 Denah Lokasi Kegiatan Magang

