

LAPORAN TUGAS AKHIR
PENDAMPINGAN KELOMPOK WANITA TANI “MEKAR LESTARI”
DALAM MEWUJUDKAN KETAHANAN PANGAN DI PADUKUHAN
KARANGASEM KALURAHAN SIDOMULYO KAPANEWON PENGASIH
KABUPATEN KULON PROGO DAERAH ISTIMEWA YOGYAKARTA

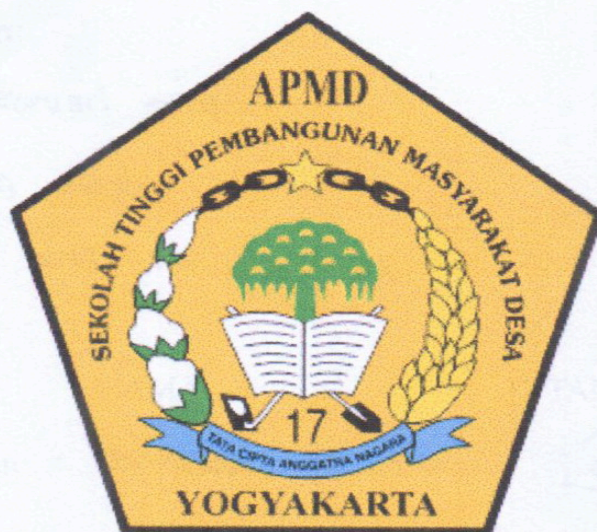

Disusun Oleh:

Hermawan Putra Nur Fauzan

21330012

PROGRAM STUDI PEMBANGUNAN MASYARAKAT DESA DIPLOMA
TIGA
SEKOLAH TINGGI PEMBANGUNAN MASYARAKAT DESA “APMD”
YOGYAKARTA

2024





HALAMAN PENGESAHAN

Laporan Tugas Akhir ini telah disetujui dan dipertahankan di depan Tim Penguji untuk memenuhi persyaratan memperoleh gelar Ahli Madya pada Sekolah Tinggi Pembangunan Masyarakat Desa "APMD" Yogyakarta pada:

Hari : **Senin**
Tanggal : **5 Februari 2024**
Tempat : **Ruang Sidang**
Jam : **13.00 WIB s.d. 14.00 WIB**

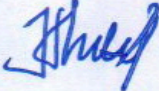
TIM PENGUJI

	NAMA	TANDA TANGAN
Pembimbing/Penguji	: Dra Zulianti, MA	
Penguji II	: Hery Purnomo, S.Sos., M.PA	

Mengetahui

Ketua KWT "Mekar Lestari"

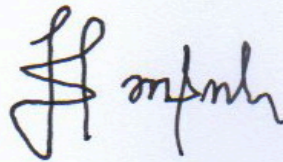

Sri Haryanti

Ketua Prodi PMD



Rini Dorojati, M.S

NIP. 195911211987022001

LEMBAR PERNYATAAN ORISINALITAS

Dengan ini penulis menyatakan bahwa Laporan Tugas Akhir (LTA) sebagai syarat memperoleh gelar Ahli Madya merupakan hasil karya tulis penulis sendiri dan sepanjang pengetahuan saya juga tidak terdapat karya atau pendapat yang pernah ditulis atau disebutkan dalam daftar pustaka. Saya menyatakan bersedia menerima sanksi lainnya sesuai peraturan yang berlaku, apabila di kemudian hari ditemukan adanya plagiat dalam LTA ini.

Yogyakarta, 01 Februari 2024

Tanda Tangan

A handwritten signature in black ink is written over a rectangular postage stamp. The stamp is pink and yellow, featuring the Garuda Pancasila emblem and the text 'REPUBLIK INDONESIA', '10.000', and 'METERAI TEMPEL'. The serial number '919BBALX040108611' is visible at the bottom of the stamp.

Hermawan Putra Nur Fauzan

21330012

MOTTO

“Setiap hari adalah kesempatan kedua” Emma grace

"Allah tidak membebani seseorang melainkan sesuai dengan kesanggupannya." -

Al Baqarah 286

"Pengetahuan yang baik adalah yang memberikan manfaat, bukan hanya diingat."

- Imam Syafi'i

“Yang dibutuhkan seorang pemimpin adalah sehelai tisu untuk mengusap kesedihan orang lain, bukan sehelai kain yang menyembunyikan dirinya sendiri”

Aans

KATA PENGANTAR

Puji syukur serta nikmat kepada Allah SWT atas rahmat-Nya yang melimpah sehingga penulis bisa menjalankan program MAGANG dan Menyelesaikan LTA. Rasa syukur tiada tara saya haturkan kehadiran Allah SWT karena Laporan Tugas Akhir ini dapat terselesaikan dengan baik sebagai bentuk tanggung jawab.

Laporan Tugas Akhir dengan judul **“Pendampingan Kelompok Wanita Tani “Mekar Lestari” Dalam Mewujudkan Ketahanan Pangan di Padukuhan Karangasem Kalurahan Sidomulyo Kapanewon Pengasih Kabupaten Kulon Progo Daerah Istimewa Yogyakarta”** dibuat berdasarkan hasil observasi dan implementasi di lapangan.

Penulis sadar bahwa kegiatan yang telah berjalan tidak akan berjalan maksimal tanpa bantuan dari berbagai pihak, seperti Pemerintah Desa, tokoh masyarakat, Lembaga terkait, masyarakat, dan Dosen Pembimbing Lapangan (DPL). Oleh karena itu, saya menyampaikan terima kasih kepada:

1. Bapak Dr. Sutoro Eko Yunanto, M.Si selaku Pimpinan Perguruan Tinggi STPMD”APMD” Yogyakarta
2. Ibu Ir. Rini Dorojati, M.S selaku Ketua Prodi Pembangunan Masyarakat Desa
3. Ibu Siti Sumaryatiningsih S.Si M.IP. selaku Dosen Pembimbing Lapangan
4. Ibu Zulianti, M.PA selaku Dosen Pembimbing LTA
5. Semua Dosen Prodi PMD yang telah memberikan dukungan dan doa selama proses kegiatan
6. Dinas Pertanian dan Pangan Kabupaten Kulon Progo yang telah memberikan dukungan
7. BPP Pengasih Kapanewon Pengasih yang telah memberikan bimbingan serta arahan dalam melangsungkan kegiatan
8. Bapak Suprijanto, S.P. selaku Lurah Sidomulyo
9. Carik Sidomulyo yang telah membantu dalam proses pengumpulan informasi di Kalurahan Sidomulyo dan Padukuhan Karangasem.

10. Ibu Eni Harwati, S.E selaku Pamong Ulu-ulu yang telah memberikan bantuan dan dukungan penuh selama proses kegiatan
11. Bapak Sudi Winarto selaku Kepala Dukuh Karangasem
12. Bapak Sutikno selaku PPL BPP Pengasih
13. Bapak Sudaryono selaku PPL Swadaya Kalurahan Sidomulyo yang telah mandampingi setiap kegiatan dan memberikan arahan dan masukan
14. Ibu Sri Haryanti selaku Ketua KWT “Mekar Lestari” Padukuhan Karangasem
15. Seluruh anggota KWT “Mekar Lestari” Padukuhan Karangasem yang sangat aktif serta partisipatif dalam mengikuti setiap rangkaian kegiatan
16. Seluruh warga Padukuhan Karangasem yang ikut membantu selama proses kegiatan berlangsung
17. Rekan-rekan TIM P2MD HIMA PMD, dengan anggota Azzahra Fatikah Maharani, Keynya Ratu Adila, Danik Apriyanti, Nadia Melati Putri, Dhiya Fathi Harpansa, Theresia Prita Setyawati, Lukman Tofig, Fahmi Ansyarif, Nana Apriliana Indraswari dan tentu saja Penulis yang juga bagian dari TIM P2MD.
18. Kedua Orang Tua Penulis, Ibu Marwati dan Bapak Heri Anggoro Marsodo yang saya banggakan dan saya cintai yang selalu memberi kasih sayang, doa, semangat dan motivasi serta segalanya baik moril maupun materil untuk membantu penyelesaian penulisan Laporan Tugas Akhir ini.
19. Kedua adik saya, Rafi Putra Hermansyah dan Herma Anggita Herawati yang saya cintai dan telah memberikan semangat dan dukungan dalam menyelesaikan penulisan Laporan Tugas Akhir ini.
20. Keluarga Rimba-Rawr dan Healing-healing dengan personilnya Azzahra Fatikah Maharani, Keynya Ratu Adila, Danik Apriyanti, Nadia Melati Putri, Dhiya Fathi Harpansa, Herni Waruwu, Ekianus Lede Lani dan Penulis sendiri.
21. Sahabat seperjuangan kuliah di Yogyakarta, Titah Idna Koptuningrum dan Dhiya Fathi Harpansa yang selalu kebersamai di setiap momen masa kuliah di Yogyakarta.

22. Kedua best friend saya, Felix Wahid Aditama dan Muhammad Padma Fatwa Alam yang senantiasa menemani dan memberikan dukungan kepada saya serta menghibur saya disetiap pertemuan bersama

Demikian Laporan Tugas Akhir ini saya buat, penulis menyadari bahwa Laporan Tugas Akhir ini masih jauh dari kata sempurna. Oleh karena itu mohon maaf atas segala kesalahan dan kekurangan dalam tulisan ini, segala kritik dan saran yang membangun penulis terima. Mudah mudahan Laporan Tugas Akhir sederhana ini dapat di pahami dan bermanfaat bagi semua orang khususnya bagi para pembaca.

Yogyakarta, 01 Februari 2024

Tanda Tangan

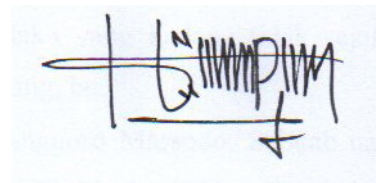
A handwritten signature in black ink on a light blue background. The signature is stylized and appears to read 'Hermawan Putra Nur Fauzan'. It features a large initial 'H' followed by several vertical lines and a final 'f'.

Hermawan Putra Nur Fauzan

21330012

HALAMAN PERSEMBAHAN

Alhamdulillah segala puji syukur kepada Allah SWT atas limpahan karunia, rahmat, hidayah dan inayah-Nya kepada penulis beserta keluarga dan saudara lainnya, sehingga penulis dapat menyelesaikan Laporan Tugas Akhir (LTA) ini dengan penuh semangat dan motivasi diri. Laporan Tugas Akhir ini penulis persembahkan untuk:

1. Cinta Pertama, Panutan dan Pintu Surgaku, Ibunda Marwati. Beliau yang menempuh pendidikan bersama penulis dan kini sedang menunggu hasil akhir dari tahapan proses pendidikannya. Ibunda yang selalu sabar mendidik anak-anaknya, mengarahkan kami untuk menuju jalan kesuksesan. Terimakasih atas perhatian, dorongan dan dukungan serta doa yang selalu dipanjatkan. Sosok Wanita yang selalu ada dalam kondisi apapun, yang selalu sabar menghadapi sikap dan perilaku yang kadang tidak sejalan. Terimakasih, sudah menjadi tempatku pulang, bu.
2. Pahlawan garda depan, Ayahanda Heri Anggoro Marsodo. Sebuah nama indah tanpa gelar, tetapi bisa memberikan orang lain gelar. Terimakasih telah menjadi superhero bagi penulis. Terimakasih atas semua dukungan dan motivasi yang diberikan, sehingga penulis bisa menyelesaikan studinya sampai selesai. Bahumu begitu kuat hingga mampu memikul tanggungjawab yang begitu besar, putramu menjadi saksi atas semua perjuanganmu. Terimakasih telah menjadi superkeroku, yah
3. Adik tercinta, Rafi Putra Hermansyah dan Herma Anggita Herawati. Terimakasih telah sabar dengan sikapku yang keras, semua ku lakukan agar kalian tidak mengalami apa yang kualami. Tetaplah semangat dan raihlah kesuksesan masa depan dan kita akan selalu Bersama sebagai saudara yang utuh dan saling menjaga.

DAFTAR ISI

HALAMAN PENGESAHAN	i
LEMBAR PERNYATAAN ORISINALITAS.....	ii
MOTTO.....	iii
KATA PENGANTAR.....	iv
HALAMAN PERSEMBAHAN.....	vii
DAFTAR ISI	viii
DAFTAR TABEL.....	x
DAFTAR GAMBAR.....	xii
BAB I.....	1
PENDAHULUAN	1
A. Latar Belakang	1
B. Tujuan Magang	4
C. Sasaran dan Lokasi Magang.....	5
D. Metode	5
E. Rangkaian aktivitas dan strategi	9
F. Peran Mahasiswa dalam kegiatan Magang.....	18
G. Hasil yang diharapkan	19
BAB II	21
DESKRIPSI WILAYAH	21
A. Deskripsi Umum Kalurahan Sidomulyo	21
B. Deskripsi Wilayah Padukuhan Karangasem	31
C. Gambaran Umum Kelompok Wanita Tani “Mekar Lestari”	38
BAB III.....	48
PELAKSANAAN KEGIATAN MAGANG.....	48

A. Proses Pelaksanaan Magang dan Tahapan Kegiatan Magang	48
B. Pengalaman Berharga Yang Diperoleh	78
C. Evaluasi Magang	79
D. Rekomendasi	82
BAB IV	83
PENUTUP	83
DAFTAR PUSTAKA	84
LAMPIRAN	85

DAFTAR TABEL

Tabel 1.1 Matriks SWOT.....	8
Tabel 1.2 Bahan keperluan magang	15
Tabel 1.3 Alat keperluan magang	16
Tabel 2.1 Penggunaan Lahan dan Luas Wilayah.....	23
Tabel 2.2 Jumlah Penduduk Menurut Jenis Kelamin	23
Tabel 2.3 Tingkat Pendidikan.....	24
Tabel 2.4 Mata Pencaharian	25
Tabel 2.5 Agama dan kepercayaan	26
Tabel 2.6 Cacat Fisik dan Mental.....	26
Tabel 2.7 Sarana Ibadah	28
Tabel 2.8 Sarana Olahraga	28
Tabel 2.9 Sarana Kesehatan	28
Tabel 2.10 Sarana Pendidikan.....	29
Tabel 2.11 Sarana Umum.....	29
Tabel 2.12 Jumlah Penduduk berdasarkan Jenis Kelamin	32
Tabel 2.13 Jumlah Penduduk berdasarkan Struktur Umur	33
Tabel 2.14 Jumlah Penduduk berdasarkan Tingkat Pendidikan.....	34
Tabel 2.15 Jumlah Penduduk berdasarkan Agama dan kepercayaan	35
Tabel 2.16 Jumlah Penduduk berdasarkan Agama dan kepercayaan	35
Tabel 2.17 Keadaan Sosial	36
Tabel 2.18 Sarana dan Prasarana.....	37
Tabel 3.1 Hasil FGD Pembentukan Kelompok Wanita Tani.....	58

Tabel 3.2 Analisis SWOT	61
Tabel 3.3 Anggaran FGD	64
Tabel 3.4 Anggaran Sosialisasi Penyuluhan Pertanian dan Pangan Lestari.	67
Tabel 3.5 Anggaran Pelatihan Pembuatan Pupuk.....	69
Tabel 3.6 Anggaran Pengadaan Bibit Tanaman.....	70
Tabel 3.7 Anggaran Perawatan Tanaman	72
Tabel 3.8 Anggaran Persiapan Media Tanam	75
Tabel 3.9 Pembuatan Gavalum.....	76
Tabel 3.10 Hasil Panen Terong	78

DAFTAR GAMBAR

Gambar 1. 1 Model Manajemen Strategis.....	7
Gambar 1.2 Timeline Kegiatan.....	15
Gambar 2.1 Struktur Pengurus Kelompok Wanita Tani “Mekar Lestari”.....	42
Gambar 2.2 Logo Kelompok Wanita Tani “Mekar Lestari”	46
Gambar 3.1 Hasil Kuesioner sebelum dan sesudah kegiatan.....	66

BAB I

PENDAHULUAN

A. Latar Belakang

Pangan menjadi salah kebutuhan dasar manusia yang paling utama dan pemenuhannya merupakan bagian dari hak asasi manusia yang dijamin di dalam Undang-Undang Dasar Negara Republik Indonesia Tahun 1945 sebagai komponen dasar untuk mewujudkan sumber daya manusia yang berkualitas. Negara berkewajiban mewujudkan ketersediaan, keterjangkauan, dan pemenuhan konsumsi Pangan yang cukup, aman, bermutu, dan bergizi seimbang, baik pada tingkat nasional maupun daerah hingga perseorangan secara merata di seluruh wilayah Negara Kesatuan Republik Indonesia sepanjang waktu dengan memanfaatkan sumber daya, kelembagaan, dan budaya lokal.

Ketahanan pangan menjadi hal yang strategis dan penting, suatu negara tidak dapat melaksanakan pembangunan secara maksimal apabila ketahanan pangan belum mencukupi. Setiap negara juga membutuhkan pangan bagi masyarakatnya agar bisa bertahan hidup. Undang-undang Nomor 18 Tahun 2012 tentang Pangan menjabarkan arti bahwa pemerintah bersama masyarakat mewujudkan ketahanan pangan bagi seluruh rakyat Indonesia.

Ketahanan pangan menjadi upaya dan tantangan pemerintah dalam prioritas kesejahteraan masyarakat, hal ini karena Indonesia merupakan negara dengan jumlah penduduk yang banyak dengan tingkat

pertumbuhannya yang tinggi. Fungsi ketahanan pangan sebagai prasyarat untuk terjaminnya akses pangan determinan utama dari inovasi ilmu pengetahuan, teknologi dan tenaga kerja produktif serta fungsi ketahanan pangan sebagai salah satu determinan lingkungan perekonomian yang stabil dan kondusif bagi pembangunan.

Tujuan ketahanan pangan adalah untuk menjamin ketersediaan dan konsumsi pangan yang cukup, aman, bermutu dan gizi seimbang, baik pada tingkat nasional, daerah, hingga rumah tangga. Lembaga-lembaga diperlukan guna mendukung ketersediaan, stabilitas serta pola konsumsi masyarakat. Peraturan Presiden Nomor 66 Tahun 2021 mengatur mengenai pembentukan Badan Pangan Nasional yang merupakan lembaga pemerintah yang berada di bawah dan bertanggung jawab kepada presiden. Badan Pangan Nasional dipimpin oleh Kepala yang mempunyai tugas melaksanakan tugas pemerintahan di bidang pangan.

Banyak juga lembaga-lembaga lain yang turut serta dalam meningkatkan ketahanan pangan di Indonesia, seperti dinas terkait dan badan lain di wilayah daerah sampai desa. Dengan adanya Lembaga-lembaga tersebut, maka sangat memungkinkan untuk adanya pengembangan di tingkat pedesaan dalam upaya mendukung dan meningkatkan ketahanan pangan. Lembaga yang dikembangkan salah satunya adalah Kelompok Wanita Tani (KWT).

Kelompok Wanita Tani merupakan kelembagaan petani yang anggotanya terdiri atas wanita yang berkecimpung dalam kegiatan pertanian dan perkebunan. Wanita bukan hanya memiliki peran sebagai ibu rumah tangga, banyak pekerjaan yang kini dilakukan oleh wanita, dan ikut berperan atau memberi kontribusi nyata terhadap kebutuhan keluarga. Sejalan dengan perkembangan teknologi dan kebutuhan yang perlu dipenuhi, maka wanita tani perlu meningkatkan pengetahuan dan keterampilan guna mendukung ketahanan pangan di lingkup rumah tangga.

Pendampingan pada Perempuan dan kaitannya dengan Ketahanan Pangan merupakan kebutuhan Pembangunan dan pemberdayaan masyarakat yang tercakup dalam SDGs. SDGs merupakan singkatan dari *Sustainable Development Goals* yang memiliki arti tujuan Pembangunan berkelanjutan, dengan beberapa tujuan yang bisa dicapai diantaranya Tanpa Kemiskinan, Tanpa Kelaparan, Kehidupan Sehat dan Sejahtera, Kesetaraan Gender, Konsumsi dan Produksi yang bertanggung jawab dan tujuan lain yang selaras. Pendampingan yang dilakukan merupakan upaya bersama dalam rangka mendorong serta memotivasi para perempuan agar dapat mengembangkan serta meningkatkan potensi yang dimiliki guna pemanfaatan dari potensi yang ada.

Dalam mencapai Ketahanan Pangan di lingkup masyarakat, dilakukan pemberdayaan berupa Pangan Lestari. Pangan lestari adalah konsep pangan yang dapat diproduksi, dikonsumsi, dan dikelola secara berkelanjutan untuk memenuhi kebutuhan pangan manusia saat ini, tanpa

merusak keberlangsungan produksi pangan di masa depan. Salah satu aspek dari pangan lestari adalah penggunaan sumber daya alam yang berkelanjutan. Adapun Kawasan pangan lestari merupakan salah satu konsep pemanfaatan lahan pekarangan baik di pedesaan maupun dipertanian untuk mendukung ketahanan pangan nasional dengan memberdayakan potensi pangan lokal.

Pekarangan bukan hanya untuk menciptakan keindahan dan kesejukan saja, tetapi ada daya guna dalam meningkatkan perekonomian keluarga maupun kelompok. Jenis-jenis tanaman yang bisa ditanam di lahan pekarangan adalah jenis sayur-sayuran, buah-buahan, obat-obatan dan lain sebagainya yang kesemuanya itu dapat menunjang kebutuhan sehari-hari. Program ini ditujukan kepada Kelompok Wanita Tani ‘Mekar Lestari’ Padukuhan Karangasem, Kalurahan Sidomulyo. Melalui program ini diharapkan nantinya setiap anggota mampu mengoptimalkan sumber daya yang dimiliki melalui pemanfaatan pekarangan dalam menyediakan pangan bagi keluarga.

B. Tujuan Magang

Secara umum, permasalahan dihadapi oleh masyarakat dalam mengembangkan konsep rumah pangan lestari melalui pemanfaatan lahan pekarangan adalah kurangnya pengetahuan dan ketrampilan, kesadaran serta memotivasi masyarakat khususnya Kelompok Wanita Tani (KWT) dalam pemanfaatan lahan kosong/ pekarangan sebagai sumber

pangan/ketahanan pangan dan pendapatan. Tujuan dari program pemberdayaan masyarakat ini adalah:

1. Mengidentifikasi potensi serta menginventarisasi permasalahan yang ada di Kelompok Wanita Tani “Mekar Lestari” Padukuhan Karangasem.
2. Meningkatkan pengetahuan dan ketrampilan, kesadaran serta memotivasi masyarakat khususnya Kelompok Wanita Tani dalam pemanfaatan lahan kosong/pekarangan sebagai sumber pangan/ ketahanan pangan.
3. Menerapkan beberapa teknik penanaman dan pemeliharaan secara sederhana yang dapat diimplementasikan secara mudah oleh masyarakat.

C. Sasaran dan Lokasi Magang

1. Sasaran

30 wanita kelembagaan Kelompok Wanita Tani “Mekar Lestari” Padukuhan Karangasem, Kalurahan Sidomulyo.

2. Lokasi Magang

Padukuhan Karangasem, RT 03/ RW 01, Kalurahan Sidomulyo, Kapanewon Pengasih, Kabupaten Kulon Progo, Daerah Istimewa Yogyakarta

D. Metode

1. Metode pengumpulan data

Informasi, teknik yang digunakan penulis adalah dengan beberapa metode, diantaranya:

a. Observasi

Aktivitas pengamatan mengenai suatu objek tertentu secara cermat secara langsung di lokasi penelitian tersebut berada dengan tujuan untuk merasakan dan kemudian memahami pengetahuan tentang suatu fenomena berdasarkan pengetahuan dan gagasan yang diketahui, untuk memperoleh informasi yang diperlukan untuk melanjutkan penelitian.

b. Wawancara

Pengumpulan data melalui proses percakapan dua orang atau lebih yang berlangsung antara narasumber dan pewawancara dengan tujuan mengumpulkan data-data berupa informasi yang tepat dari narasumber yang terpercaya.

c. Dokumentasi

Pengumpulan, pemilihan, pengolahan, dan penyimpanan informasi dalam bidang pengetahuan. Selain itu, dokumentasi juga diartikan sebagai pemberian atau pengumpulan bukti dan keterangan (seperti gambar, kutipan, guntingan koran, dan bahan referensi lainnya).

2. Metode analisis data

Dalam menganalisis data dan informasi digunakan metode:

Gambar 1. 1 Model Manajemen Strategis

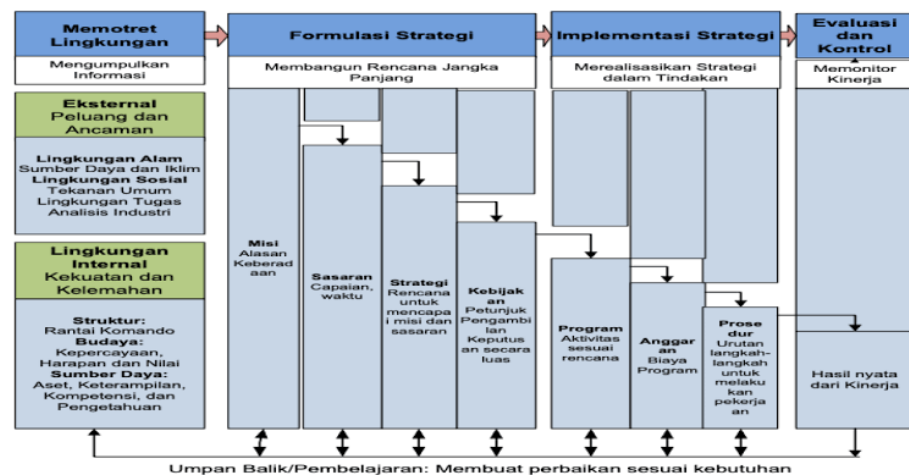

Sumber : Wheelen & Hunger 2008

Manajemen stratejik menurut Wheelen & Hunger (2008) adalah rangkaian langkah, keputusan dan tindakan perusahaan yang menentukan kinerja jangka panjang perusahaan. Manajemen stratejik yang baik akan dapat membawa organisasi untuk dapat mengimplementasikan strateginya melalui perencanaan progam, proses budgeting, sistem manajemen kinerja, perubahan pada struktur organisasi, serta manajemen program dan proyek.

a. Metode analisis SWOT

Dalam proses pelaksanaan kegiatan, hal yang pertama dilakukan adalah analisis terhadap suatu kondisi yang terjadi di wilayah sasaran dan kelompok sasaran. Analisis situasi merupakan awal proses perumusan strategi. Selain itu, analisis situasi juga merupakan strategi

dalam menemukan kesesuaian antara peluang-peluang eksternal dan kekuatan-kekuatan internal, disamping memperhatikan ancaman-ancaman eksternal dan kelemahan-kelemahan internal. Analisis yang digunakan berupa analisis SWOT (*Strenghts, weaknesses, opportunities, threats*) dalam merancang strategi terhadap penyelesaian masalah.

Tabel 1.1 Matriks SWOT

	STRENGHT (S) Menentukan faktor-faktor kekuatan internal	WEAKNESSES (W) Menentukan faktor-faktor kelemahan internal
OPPORTUNITIES (O) Menentukan faktor-faktor kekuatan internal	STRATEGI SO Mengembangkan suatu strategi dalam memanfaatkan kekuatan (S) untuk mengambil manfaat dari peluang (O) yang ada	STRATEGI WO Mengembangkan suatu strategi dalam memanfaatkan peluang (O) untuk mengatasi kelemahan (W) yang ada
THREATHS (T) Menentukan faktor-faktor ancaman eksternal	STRATEGI ST Mengembangkan suatu strategi dalam memanfaatkan kekuatan (S) untuk menghindari ancaman (T)	STRATEGI SO Mengembangkan suatu strategi dalam mengurangi kelemahan (W) dan menghindari ancaman (T)

Sumber : Ferddy Rangkuti, 1997

Keterangan:

1) Strategi ST (*Strength – Threats*)

Strategi ST dibuat sesuai dengan kekuatan-kekuatan yang dimiliki oleh kelompok dalam mengantisipasi sejumlah ancaman yang ada.

2) Strategi SO (*Strength – Opportunities*)

Strategi SO dibuat sesuai dengan jalan pikiran setiap kelompok, yaitu memanfaatkan semua kekuatan yang dimiliki agar dapat merebut dan memanfaatkan peluang yang sebesar-besarnya.

3) Strategi WO (*Weakness – Opportunities*)

Strategi WO diterapkan sesuai dengan pemanfaatan peluang yang ada dan caranya meminimalkan kelemahan yang dimiliki suatu kelompok.

4) Strategi WT (*Weakness – Threats*)

Strategi WT didasarkan atas kegiatan yang sifatnya defensif dengan berusaha meminimalkan kelemahan-kelemahan kelompok dan juga menghindari ancaman-ancaman yang ada.

E. Rangkaian aktivitas dan strategi

1. Rangkaian Aktivitas

Rangkaian aktivitas dalam magang tersusun dalam tahapan-tahapan berikut:

a. Tahap Persiapan Magang

1) Observasi

a) Pemetaan-wilayah dan kegiatan Kelompok Wanita Tani

b) Analisis keadaan, meliputi:

- Keadaan masa lalu, sekarang, dan kecenderungannya di masa depan.

Dalam analisis masa lalu, pemegang melakukan analisis bahwa kegiatan ibu-ibu di masa lalu sering melakukan kegiatan tanam-menanam, akan tetapi belum ada kelembagaan yang menaungi sehingga kegiatan belum bisa terstruktur. Pada analisa sekarang, ibu ibu memiliki semangat yang tinggi baik dalam hal kegiatan maupun semangat untuk mengembangkan inovasi. Sehingga nantinya melalui kegiatan pemanfaatan pekarangan, ibu-ibu yang secara antusias akan bisa mengembangkan potensi yang mereka miliki untuk bisa mencapai tujuan yang diharapkan bersama. Harapan dimasa mendatang akan ada bentuk keberlanjutan dari kegiatan yang dilakukan.

- Identifikasi tentang perubahan-perubahan yang terjadi dan alasan-alasan atau penyebabnya.

Perempuan atau wanita sering dianggap sebelah mata karena laki-laki dianggap lebih kuat dibandingkan wanita. Banyak pekerjaan yang dilakukan oleh wanita, baik pekerjaan kantor maupun

pekerjaan lapangan. Wanita juga bisa menjadi seorang pemimpin yang hebat, oleh karena itu kini banyak dikembangkan Kelompok Wanita Tani di tingkat desa. Kelompok Wanita Tani dalam lingkup desa justru membawa pengaruh terhadap perkembangan perekonomian desa, melalui kegiatan-kegiatan yang memicu adanya perkembangan ekonomi didalamnya.

- Identifikasi (akar) masalah dan alternatif-alternatif pemecahan masalah.

Identifikasi masalah merupakan serangkaian langkah tertentu untuk mengidentifikasi penyebab primer dari masalah. Identifikasi masalah dilakukan melalui perumusan bersama tokoh-tokoh masyarakat yang ahli atau sudah pernah melakukan kajian pada suatu hal yang terjadi diwilayah tersebut.

- Kekuatan, kelemahan, peluang, dan ancaman atau analisis strength, weakness, opportunity, and threat (SWOT) terhadap semua alternatif pemecahan masalah.
- c) Pemilihan alternatif pemecahan masalah yang paling layak atau dapat diandalkan (dapat dilaksanakan, efisien, dan diterima oleh sistem sosialnya).
- d) Rincian tentang stakeholders dan peran yang diharapkan dari para pihak, serta jumlah dan sumber-sumber pembiayaan yang dapat diharapkan untuk melaksanakan program/ kegiatan yang akan diusulkan/ direkomendasikan.

2) Koordinasi

a) Kalurahan Sidomulyo

Koordinasi dilakukan Pemangag terkait kegiatan Pendampingan kepada Kelompok Wanita Tani bersama Lurah dan Kaur Ulu-ulu Sidomulyo, penyampaian program dilakukan guna memberikan gambaran kegiatan yang akan dilakukan serta mengetahui keefektivan program terhadap kondisi wilayah.

b) Dukuh Karangasem

Koordinasi dilakukan dengan Dukuh Karangasem yang menjadi wilayah sasaran Program Pemberdayaan Masyarakat Desa.

c) Masyarakat

Dalam kegiatan Pendampingan Kelompok Wanita Tani, masyarakat menjadi aspek utama dalam pengembangannya, sehingga masyarakat perlu tahu mengenai program yang akan dijalankan

d) Dinas Pertanian dan Pangan Kulon Progo

Koordinasi dilakukan dengan menyampaikan gambaran kegiatan Pendampingan Kelompok Wanita Tani dan Lokakarya terkait program yang akan dilangsungkan.

e) Balai Penyuluh Pertanian

Koordinasi dilakukan dengan menyampaikan gambaran kegiatan Pendampingan Kelompok Wanita Tani dan mendapat arahan serta bimbingan melalui Penyuluh Pertanian Lapangan

3) Perijinan

Perijinan disampaikan kepada pihak Kalurahan Sidomulyo, hal ini dilakukan sebagai bentuk adanya kerja sama awal. Selain itu juga agar kegiatan bisa dilangsungkan atas sepengetahuan pemerintah Kalurahan

b. Tahap Pelaksanaan Kegiatan Magang

Tahap pelaksanaan yang dilakukan oleh pemagang adalah melalui kegiatan sebagai berikut:

1) FGD (*Focus Group Discussion*)

FGD merupakan salah satu proses pengumpulan data melalui diskusi pada kelompok sasaran

2) Pendampingan

a) Sosialisasi Penyuluhan Pertanian dan Pangan Lestari

Metode sosialisasi digunakan untuk menyampaikan materi secara lisan atau verbal dengan media suara dan media gambar. sosialisasi dilakukan dengan mengundang pemateri yang ahli dalam bidang pertanian khususnya Kelompok Wanita Tani.

b) Pelatihan Kepada Kelompok Wanita Tani

Kegiatan pelatihan kepada Kelompok Wanita Tani bertujuan agar Kelompok Wanita Tani memiliki kemampuan dan keterampilan dalam mengelola potensi guna mendukung tujuan bersama atau kelompok. Pelatihan yang dilakukan yaitu pelatihan pembuatan pupuk, pelatihan penanaman dan pelatihan perawatan tanaman.

c) Monitoring dan Evaluasi

Kegiatan bersama kelompok dan pemerintah desa untuk melakukan evaluasi atas kegiatan yang telah berjalan. Tujuan monitoring dan evaluasi adalah untuk melihat efisiensi dan efektivitas kegiatan dan mengetahui perubahan yang diharapkan bagi kebermanfaatan kegiatan. Monitoring dan evaluasi juga dilakukan guna merencanakan keberlanjutan program kedepan dalam upaya pengembangan lebih lanjut pada kegiatan yang telah berjalan.

c. Waktu Pelaksanaan, Bahan Yang Diperlukan Dan Pihak-Pihak Yang Berperan

1) Waktu Pelaksanaan

Pelaksanaan yang dilakukan oleh pemangang menyesuaikan dengan Pemagangeline yang dibuat dalam proposal Program

Adapun alat yang diperlukan selama kegiatan magang adalah sebagai berikut:

Tabel 1.3 Alat keperluan magang

Cangkul	Alat Siram	Karung
Sekop Kecil	Gavalum	Tong Air
Ember	Bambu	Sarung Tangan

3) Pihak-Pihak Yang Terlibat

a) Kalurahan Sidomulyo

Dalam pelaksanaan kegiatan, mendapat dampingan dan dukungan dari Kalurahan Sidomulyo, terutama Lurah dan Pamong Ulu-Ulu Kalurahan Sidomulyo.

b) Dinas Pertanian dan Pangan Kulon Progo

c) Badan Penyuluh Pertanian (BPP) Kapanewon Pengasih

d) Penyuluh Pertanian Lapangan Kalurahan Sidomulyo dari BBP Pengasih

e) Penyuluh Pertanian Lapangan Swadaya Kalurahan Sidomulyo

f) Dukuh Karangasem

g) Anggota Kelompok Wanita Tani “Mekar Lestari” di Padukuhan Karangasem

h) Warga Masyarakat Padukuhan Karangasem

2. Strategi Magang

a. Mediasi

Pemagang dapat membantu Kelompok Wanita Tani dalam menyelesaikan permasalahan yang dihadapi dengan memberikan pengarahan dan bimbingan berupa masukan, ide dan saran yang dapat dikembangkan di Kelompok Wanita Tani “Mekar Lestari” di Padukuhan Karangasem. Selain itu, pemagang juga mengundang narasumber yaitu Penyuluh Pertanian Lapangan Swadaya Kalurahan Sidomulyo yang juga turut serta dalam mendampingi kegiatan Kelompok Wanita Tani untuk memberikan pengetahuan melalui kegiatan penyuluhan yang dibutuhkan oleh Kelompok Wanita Tani “Mekar Lestari”.

b. Pendampingan

Pendampingan dilakukan kepada Kelompok Wanita Tani “Mekar Lestari” dalam melakukan setiap kegiatan di lapangan, baik secara kegiatan fisik maupun administrasi kelembagaan. Selain itu, pemagang juga mendampingi kelompok dalam membangun akses dan kerjasama dengan pihak lain sehingga ada jalinan hubungan dan kerjasama antara pihak lain dan kelompok. Hal ini juga menjadi perhatian bagi kelompok, untuk adanya keberlanjutan atau sustainable dari kegiatan yang sudah berlangsung.

c. Fasilitasi

Pemegang dalam setiap kegiatan juga memfasilitasi kelompok baik berupa material maupun moril, guna mempermudah pelaksanaan kegiatan lapangan, seperti bantuan pemberian Planterbag, bantuan bibit tanaman, bantuan pupuk dan bantuan lain berupa tenaga

F. Peran Mahasiswa dalam kegiatan Magang

1. Pendamping

Pendampingan yang dilakukan mahasiswa berupa koordinasi kepada pihak-pihak terkait, pendampingan pada setiap kegiatan yang arahnya sesuai dengan tujuan yang ingin dicapai bersama. Pendampingan juga dilakukan melalui pemberian saran dan ide kepada kelompok serta mendorong kelompok untuk terlibat aktif dalam suatu diskusi kelompok guna adanya pemanfaatan potensi sekitar yang bermanfaat bagi keberlangsungan Kelompok Wanita Tani “Mekar Lestari” di Padukuhan Karangasem.

2. Fasilitator

Dalam pelaksanaan kegiatan di lapangan, pemegang berperan sebagai fasilitator yaitu memfasilitasi kegiatan guna mempermudah kelompok dalam melangsungkan proses kegiatan. Fasilitasi yang dilakukan pemegang antara lain:

- a. Mengundang Narasumber untuk memberikan pengetahuan dan keterampilan kepada Kelompok Wanita Tani “Mekar Lestari” mengenai teknik penanaman yang benar, baik berupa media yang digunakan, jenis tanah, jenis pupuk, komposisi dan perawatan tanaman.
- b. Memberikan bantuan peralatan yang dibutuhkan selama kegiatan, seperti alat siram, gavalum dan tong air yang digunakan untuk kegiatan. Alat siram dan tong digunakan untuk menyiram tanaman sedangkan gavalum digunakan sebagai bahan rambatan tanaman.
- c. Membantu kelompok dalam menyelesaikan permasalahan yang ada dan menyajikan solusi yang menarik sebagai bentuk adanya inovasi yang baru dan bermanfaat bagi kelompok.

G. Hasil yang diharapkan

1. Bagi Mahasiswa

- a. Sebagai bentuk perwujudan pengabdian dan pendampingan kepada masyarakat yang menjadi pembelajaran bersama melalui implementasi ilmu yang didapat dari kampus dan dari wilayah sasaran.
- b. Menumbuhkembangkan sikap mahasiswa dalam menyelesaikan persoalan yang terjadi dan mampu memberikan jalan keluar dari adanya permasalahan yang ada
- c. Menjadikan mahasiswa mampu merancang, melaksanakan dan mengevaluasi kegiatan

- d. Berperan sebagai wahana pembelajaran untuk menghasilkan perubahan sikap, pengetahuan dan keterampilan pada diri mahasiswa.
- e. Dapat lebih berdaya untuk menanamkan *softskill* bagi mahasiswa dalam hal kepemimpinan, bekerja dalam Pemegang, *problem solving*, empati, berfikir kritis, kreatif, komunikatif, ber etika dan daya tahan.

2. Bagi Kelompok Wanita Tani “Mekar Lestari”

- a. Adanya peningkatan pengetahuan dan keterampilan kepada Kelompok Wanita Tani “Mekar Lestari” mengenai teknik penanaman yang benar, baik berupa media yang digunakan, jenis tanah, jenis pupuk, komposisi dan perawatan tanaman.
- b. Adanya capaian tujuan bersama kelompok sasaran dalam Upaya peningkatan ketahanan pangan
- c. Peningkatan kinerja kelompok serta kelembagaan Kelompok Wanita Tani “Mekar Lestari”
- d. Adanya *sustainable* atau keberlangsungan dari adanya program kegiatan yang sudah dijalankan.
- e. Adanya komitmen pemerintah desa dalam upaya mengembangkan dan membimbing Kelompok Wanita Tani “Mekar Lestari”
- f. Adanya bentuk Kerjasama atau ikatan dari pihak lain guna mendukung proses kegiatan kelompok.
- g. Mampu menjadi model percontohan bagi kelompok lain melalui inovasi yang dikembangkan.

BAB II

DESKRIPSI WILAYAH

A. Deskripsi Umum Kalurahan Sidomulyo

1. Keadaan Geografis

Kalurahan Sidomulyo merupakan salah satu Kalurahan yang termasuk dalam Kapanewon Pengasih, Kabupaten Kulon Progo, Daerah Istimewa Yogyakarta

Kalurahan Sidomulyo merupakan gabungan dari 2 (dua) Kalurahan yaitu:

- a. Kalurahan Pendem yang terdiri dari 6 (enam) Padukuhan yaitu: Padukuhan Karangasem, Pendem, Dukuh, Nabin, Banaran, dan Kemaras.
- b. Kalurahan Kutogiri terdiri dari 6 (enam) Pedukuhan yaitu : Padukuhan Secang, Tanggulangin, Kutogiri, Watubelah, Gondangan, dan Parakan.

Namun pada Tahun 1952 Kalurahan Sidomulyo mendapat tambahan/ pemekaran wilayah menjadi 13 (tiga belas) Padukuhan Talunombo yang pada tahun sebelumnya ikut di wilayah Kapanewon Nanggulan. Sehingga mulai tahun 1952 Kalurahan Sidomulyo terdiri dari 13 (tiga belas) padukuhan,

a. Batas Wilayah

Sebelah Utara : Kalurahan Jatimulyo, Kapanewon Girimulyo
Sebelah Selatan : Kalurahan Sendangsari, Kapanewon Pengasih
Sebelah Barat : Kalurahan Hargowilis, Kapanewon Kokap
Sebelah Timur : Kalurahan Banyuroto, Kapanewon Nanggulan

b. Jumlah Padukuhan

Kalurahan Sidomulyo terdiri dari 13 (tiga belas) pedukuhan, yakni: Karangasem, Parakan, Dukuh, Gondangan, Banaran, Watubelah, Nabin, Pendem, Talunombo, Tanggulangin, Kutogiri, Kemaras, dan Secang.

c. Orbitasi

Kalurahan Sidomulyo ke Kapanewon Pengasih	: 6.8 km
Kalurahan Sidomulyo ke Kabupaten Kulon Progo	: 8.8 km
Kalurahan Sidomulyo ke Provinsi DIY	: 33.7 km
Kalurahan Sidomulyo ke Ibu Kota Negara RI	: 571 km

d. Topografi

Wilayah Kalurahan Sidomulyo, Kapanewon Pengasih, Kabupaten Kulon Progo merupakan daerah Kalurahan Sidomulyo merupakan daerah pegunungan / perbukitan yang berada pada ketinggian tanah 84-484 mdpl, yang menjadikan Kalurahan Sidomulyo tergolong sebagai Kalurahan yang berada di dataran tinggi dengan rata-rata curah hujan 2,500 mm/tahun. Adapun suhu rata-rata harian berkisar antara 24°C – 28°C.

e. Luas Wilayah

Luas wilayah Kalurahan Sidomulyo secara keseluruhan adalah 1.362,6760 Ha, yang merupakan tanah hak milik dan hak pakai bagi warga. Adapun pembagian penggunaan lahan yang dapat dilihat pada tabel berikut:

Tabel 2.1 Penggunaan Lahan dan Luas Wilayah

No	Penggunaan Lahan	Luas (Ha)	Persentase (%)
1.	Sawah	171,2325	12,66
2.	Pekarangan	462,9075	34,22
3.	Tegalan	682,8575	50,48
4.	Kuburan	9,5530	0,71
5.	Lain-lain	26,1255	1,93
	Jumlah	1.362,6760	100

Sumber: Monografi Kalurahan Sidomulyo 2023

Berdasarkan Tabel 2.1 dapat diketahui bahwa potensi pemanfaatan lahan di Kalurahan Sidomulyo lebih kepada Tegalan, Pekarangan dan Sawah. Hal ini juga karena sebagian besar wilayah Kalurahan Sidomulyo berupa lahan pertanian.

2. Kondisi Geografis

a. Jumlah Penduduk Menurut Jenis Kelamin

Tabel 2.2 Jumlah Penduduk Menurut Jenis Kelamin

No	Jenis Kelamin	Jumlah (Jiwa)	Persentase %
1.	Laki-Laki	2712	49,03
2.	Perempuan	2819	50,97
	Jumlah	5.531	100

Sumber: DDK PRODESKEL Sidomulyo tahun 2023

Berdasarkan Tabel 2.2 diketahui bahwa jumlah penduduk perempuan lebih banyak dibanding jumlah penduduk laki-laki dengan persentase 50,97% untuk penduduk perempuan dan 49,03% untuk penduduk laki-laki

b. Tingkat Pendidikan

Tabel 2.3 Tingkat Pendidikan

No	Tingkat Pendidikan	Jumlah (Jiwa)	Persentase %
1.	Tidak Tamat SD	303	5,48
2.	SD	1900	34,35
3.	SLTP/SMP	794	14,36
4.	SLTA	1098	19,85
5.	Diploma I/ Diploma 2	18	0,33
6.	Diploma 3/Sar. Mud	44	0,80
7.	Diploma IV/S1	79	1,43
8.	Strata 2/3	8	0,14
9.	Belum/Tidak sekolah	1287	23,27
Jumlah		5.531	100

Sumber: Monografi Kalurahan Sidomulyo 2023

Berdasarkan tabel 2.3 dapat diketahui bahwa Tingkat Pendidikan masyarakat di Kalurahan Sidomulyo yaitu mulai dari tingkatan SD hingga Strata 2/3. Data menunjukkan bahwa 5,48% masyarakat tidak lulus SD. 23,27% belum/tidak sekolah serta data lain menunjukkan adanya Tingkat Pendidikan masyarakat di Kalurahan Sidomulyo. Akses serta kebutuhan pendidikan masyarakat di Kalurahan Sidomulyo harus menjadi perhatian pemerintah, sehingga akan ada peningkatan kualitas baik dari segi pendidikan maupun SDM.

c. Mata Pencaharian

Tabel 2.4 Mata Pencaharian

No	Tingkat Pendidikan	Jumlah (Jiwa)	Persentase %
1.	Buruh Tani	36	0,65
2.	Petani	2.005	36,25
3.	Peternak	6	0,11
4.	Buruh Peternak	8	0,14
5.	Pedagang	10	0,18
6.	Tukang Kayu	14	0,25
7.	Guru	25	0,45
8.	Penjahit	2	0,04
9.	PNS	55	0,99
10.	Pensiunan	39	0,71
11.	TNI	5	0,09
12.	POLRI	9	0,16
13.	Perangkat Desa	22	0,40
14.	Swasta	328	5,93
15.	Sopir	3	0,05
16.	Buruh	152	2,75
17.	Wiraswasta	531	9,60
18.	Belum/Tidak Bekerja	1953	35,31
19.	Lainnya	328	5,93
Jumlah		5.531	100

Sumber: Monografi Kalurahan Sidomulyo 2023

Berdasarkan tabel 2.4 dapat diketahui bahwa sebagian besar Mata Pencaharian Masyarakat di Kalurahan Sidomulyo adalah sebagai petani, yaitu sekitar 36,25% dan sebagian yang lain bermata pencaharian selain Petani.

d. Agama dan Kepercayaan

Tabel 2.5 Agama dan kepercayaan

No	Tingkat Pendidikan	Jumlah (Jiwa)	Persentase %
1.	Islam	5447	98,48
2.	Kristen	43	0,78
3.	Protestan	0	0,00
4.	Katholik	41	0,74
5.	Hindu	0	0,00
6.	Budha	0	0,00
Jumlah		5.531	100

Sumber: Monografi Kalurahan Sidomulyo 2023

Berdasarkan tabel 2.5 dapat diketahui bahwa sebagian besar Agama dan Kepercayaan Masyarakat di Kalurahan Sidomulyo adalah beragama Islam, yaitu sekitar 98,41 % dan sebagian yang lain memiliki agama dan kepercayaan lain seperti Kristen dan Katholik.

e. Cacat Fisik dan Mental

Tabel 2.6 Cacat Fisik dan Mental

No	Tingkat Pendidikan	Jumlah (Jiwa)	Persentase %
1.	Tuna Netra	12	0,22
2.	Mental/ODGJ	20	0,36
3.	Lumpuh	17	0,31
4.	Amputasi	2	0,04
5.	Pikun	1	0,02
6.	Jompo	3	0,05
7.	Tuna Wicara	1	0,02
8.	Tidak cacat fisik dan mental	5.475	98,99
Jumlah		5.531	100

Sumber: Monografi Kalurahan Sidomulyo 2023

Berdasarkan tabel 2.6 Dapat diketahui bahwa masyarakat di Kalurahan Sidomulyo memiliki catatan disabilitas yang perlu diperhatikan, terutama penyakit mental, tuna netra dan lumpuh yang memiliki data terbanyak.

3. Sarana dan Prasarana

a. Transportasi

Kalurahan Sidomulyo tidak memiliki sarana transportasi milik kalurahan. Sarana transportasi umum yang melewati Kalurahan Sidomulyo hanya pada saat pagi hari. Sehingga masyarakat Kalurahan Sidomulyo menggunakan sarana transportasi milik pribadi.

b. Komunikasi dan Informasi

Kalurahan Sidomulyo menyediakan sarana komunikasi dan informasi berupa wifi.

c. Sarana Air Bersih dan Sanitasi

Penduduk Kalurahan Sidomulyo menggunakan sumur bor untuk memenuhi kebutuhan air bersih. Selain dari sumur sarana air bersih didapatkan dari adanya Program Penyediaan Air Minum dan Sanitasi Berbasis Masyarakat (Pamsimas). Tak hanya itu pada Kalurahan Sidomulyo tepatnya di Padukuhan Jatimulyo terdapat mata air, yang dapat digunakan masyarakat untuk memenuhi air bersih.

d. Sarana Ibadah

Terdapat beberapa sarana ibadah yang ada di Kalurahan Sidomulyo diantaranya sebagai berikut :

Tabel 2.7 Sarana Ibadah

No	Jenis Sarana Ibadah	Jumlah
1	Masjid	23
2	Mushola	1
3	Gereja	2

Sumber: Monografi Kalurahan Sidomulyo 2023

Berdasarkan Tabel 2.7 dapat diketahui bahwa sarana ibadah yang ada di Kalurahan Sidomulyo meliputi masjid, mushola dan gereja yang dibutuhkan oleh masyarakat sesuai dengan kepercayaan masing-masing.

e. Sarana Olahraga

Tabel 2.8 Sarana Olahraga

No	Jenis Sarana Olahraga	Jumlah
1	Lapangan Sepak Bola	1
2	Lapangan Bola Voly	13

Sumber: Monografi Kalurahan Sidomulyo 2023

Berdasarkan Tabel 2.8 diketahui bahwa Kalurahan Sidomulyo memiliki sarana olahraga umum. Terdapat 1 lapangan sepak bola dan 13 lapangan bola voli di Kalurahan Sidomulyo.

f. Sarana Kesehatan

Tabel 2.9 Sarana Kesehatan

No	Jenis Sarana Kesehatan	Jumlah
1	Poskesdes	1
2	Pustu (Puskesmas Pembantu)	1

Sumber: Monografi Kalurahan Sidomulyo 2023

Berdasarkan Tabel 2.9 bahwa sarana kesehatan yang ada di Kalurahan Sidomulyo meliputi Poskesdes dan Pustu (Puskesmas Pembantu)

g. Sarana Pendidikan

Tabel 2.10 Sarana Pendidikan

No	Sarana Pendidikan	Jumlah
1	Gedung PAUD	4
2	Gedung TK	3
3	Gedung SD	5
4	Gedung SLTP	2

Sumber: Monografi Kalurahan Sidomulyo 2023

Berdasarkan Tabel 2.10 dapat diketahui bahwa sarana pendidikan yang di Kalurahan Sidomulyo meliputi Gedung PAUD, Gedung TK, Gedung SD dan Gedung SLTP.

h. Sarana Umum

Tabel 2.11 Sarana Umum

No	Jenis Sarana Umum	Jumlah
1	Kantor Desa	1
2	Pasar Desa	8
3	Kantor PKK	1
4	Poskamling	21
5	Jembatan	11

Sumber: Monografi Kalurahan Sidomulyo 2023

Berdasarkan tabel 2.11 bahwa Kalurahan Sidomulyo memiliki sarana umum yang cukup memadai dan mudah diakses oleh masyarakat.

4. Keadaan Kelembagaan Kalurahan Sidomulyo

a. Lembaga Pendidikan

Lembaga Pendidikan di Kalurahan Sidomulyo terdiri dari TK, PAUD, SD, SMP, KB, dan Pusat Kegiatan Belajar Masyarakat (PKMB). Berdasarkan data tersebut, menunjukkan bahwa akses Pendidikan di Kalurahan Sidomulyo sudah mencukupi dan masyarakat mendapat jaminan Pendidikan yang layak dan sesuai.

b. Lembaga Keamanan

Lembaga Keamanan di Kalurahan Sidomulyo terdiri dari Linmas, Jagawarga dan Rumah Desa Sehat (RDS). Adanya lembaga tersebut membuat sistem keamanan di Kalurahan Sidomulyo menjadi terjaga, lingkungan menjadi aman dan tertib.

c. Lembaga Pemerintahan

Lembaga Pemerintah di Kalurahan Sidomulyo terdiri dari RT, RW, dan Dukuh. Kelembagaan pemerintah hadir sebagai jalan solusi bagi masyarakat, menampung aspirasi masyarakat dan perwakilan masyarakat terhadap kelembagaan di atasnya.

d. Lembaga Kemasyarakatan

Lembaga Kemasyarakatan di Kalurahan Sidomulyo terdiri dari PKK, LPMKAL, Karang Taruna, Dasa Wisma, Rt, Rw, Kelompok Tani, dan Kelompok Wanita Tani. Lembaga Kemasyarakatan tersebut hadir sebagai wadah partisipasi masyarakat, sebagai mitra desa, ikut serta

dalam perencanaan, pelaksanaan dan pengawasan Pembangunan, serta meningkatkan pelayanan masyarakat desa.

e. Lembaga Ekonomi dan Jasa

Lembaga Ekonomi dan Jasa di Kalurahan Sidomulyo terdiri dari Bumdes dan Lembaga Keuangan Mikro Agribisnis (LKMA). LKMA sebagai lembaga keuangan berskala mikro yang diprioritaskan bagi petani, lembaga ini dihadirkan karena sebagian besar masyarakat bermata pencaharian sebagai petani dan merupakan bentuk perhatian pemerintah terhadap masyarakat.

B. Deskripsi Wilayah Padukuhan Karangasem

1. Letak Geografis

Padukuhan Karangasem merupakan salah satu dari 13 padukuhan yang ada di Kalurahan Sidomulyo, Kapanewon Pengasih, Kabupaten Kulon Progo, Daerah Istimewa Yogyakarta. Luas wilayah Padukuhan Karangasem adalah 177.2740ha, dengan ketinggian 84-484 mdpl. Padukuhan Karangasem memiliki 7 RT dengan jumlah penduduk 873 jiwa. Rata-rata penduduk Padukuhan Karangasem sebanyak 85% bermata pencaharian petani.

a. Batas Wilayah

Batas Wilayah Padukuhan Karangasem:

Timur : Padukuhan Parakan
Barat : Padukuhan Nabin
Utara : Padukuhan Pendem

Selatan : Padukuhan Ngondangan, Padukuhan Celapar 3, dan Padukuhan Kokap

2. Keadaan Demografi

Keadaan Demografi Padukuhan Karangasem terbagi berdasarkan struktur jenis kelamin, struktur umur, sebagai berikut;

a. Jumlah Penduduk Berdasarkan Jenis Kelamin

Berdasarkan data dari Padukuhan Karangasem pada tahun 2023, jumlah penduduk di Padukuhan Karangasem berjumlah 873 jiwa, yang terdiri dari 279 Kepala Keluarga (KK) dari 232 rumah, sedangkan jumlah penduduk berdasarkan jenis kelamin di Padukuhan Karangasem dapat dilihat pada tabel berikut ini:

Tabel 2.12 Jumlah Penduduk berdasarkan Jenis Kelamin

No	Jenis Kelamin	Jumlah (Jiwa)	Persentase %
1	Laki-Laki	408	46,73
2	Perempuan	465	53,27
Jumlah		873	100

Sumber: Monografi Kalurahan Sidomulyo 2023

Berdasarkan Tabel 2.12 diketahui bahwa jumlah penduduk perempuan lebih banyak dari pada jumlah penduduk laki-laki, dengan persentase 53,27% dibanding dengan laki-laki hanya sebesar 46,73%.

b. Jumlah Penduduk Berdasarkan Struktur Umur

Tabel 2.13 Jumlah Penduduk berdasarkan Struktur Umur

No	Usia/Tahun	Jumlah (Jiwa)	Persentase %
1	0-2	24	2,75
2	3-5	35	4,01
3	6-14	142	16,27
4	15-64	483	55,33
5	>64	189	21,65
Jumlah		873	100

Sumber: Monografi Kalurahan Sidomulyo 2023

Berdasarkan tabel 2.13 jumlah penduduk berdasarkan usia di Padukuhan yang memiliki persentase terbesar yakni usia 15-64 tahun dengan persentase 55,33%, sementara persentase terendah pada usia 0-2 tahun yakni hanya 2,75%.

c. Jumlah Penduduk Berdasarkan Tingkat Pendidikan

Tingkat pendidikan di wilayah Padukuhan Karangasem dilihat dari pendidikan terakhir masyarakat dari Tamat Taman Kanak-Kanak (TK), Sekolah Dasar (SD)/sederajat, Sekolah Menengah Pertama (SMP)/sederajat, Sekolah Menengah Atas (SMA)/sederajat, Akademi/D1-D3, dan Sarjana, dimana tingkat pendidikan di Padukuhan Karangasem dapat dilihat pada tabel di bawah ini;

Tabel 2.14 Jumlah Penduduk berdasarkan Tingkat Pendidikan

No	Tingkat Pendidikan	Jumlah	Persentase
1	Tidak Sekolah	217	25
2	Belum Tamat SD/ sederajat	38	4
3	Tamat SD/ sederajat	285	33
4	Tamat SMP/ sederajat	127	15
5	Tamat SMA/ sederajat	164	19
6	Tamat D1/D2	7	1
7	Tamat D3/Sar.Mud	10	1
8	Tamat Dlipoma IV/S1	25	3
9	Tamat Strata 2	0	0
Jumlah		873	100

Sumber: Monografi Kalurahan Sidomulyo 2023

Berdasarkan Tabel 2.14 mayoritas masyarakat masih belum memenuhi program wajib belajar 12 tahun, dimana pendidikan masyarakat Padukuhan Karangasem Tamat SD yakni 33%, disusul dengan tidak sekolah 25%, Tamat SMA 19%, Tamat SMP 15%, belum tamat SD 4%, tamat DIV/S1 3% dan Tamat D1/D2 serta Tamat D3/Sar.Mud masing-masing 1%.

d. Jumlah Penduduk Berdasarkan Agama dan Kepercayaan

Tabel 2.15 Jumlah Penduduk berdasarkan Agama dan kepercayaan

No	Agama	Jumlah (Jiwa)	Persentase %
1	Islam	867	99,31
2	Katolik	3	0,34
3	Kristen	3	0,34
Jumlah		873	100

Sumber: Monografi Kalurahan Sidomulyo 2023

Berdasarkan tabel 2.15 dapat diketahui bahwa mayoritas agama yang dianut masyarakat Padukuhan adalah agama Islam dengan persentase 99,31% diikuti dengan agama Katolik dan Kristen yang memiliki persentase yang sama yakni 0,34%.

e. Jumlah Penduduk Cacat Fisik dan Mental

Tabel 2.16 Jumlah Penduduk berdasarkan Agama dan kepercayaan

No	Kekurangan	Jumlah (Jiwa)	Persentase %
1	Lumpuh	1	10
2	Amputasi	1	10
3	Mental	4	40
4	Tuna Netra	4	40
Jumlah		10	100

Sumber: Monografi Kalurahan Sidomulyo 2023

Berdasarkan tabel 2.16 dapat dilihat bahwa masyarakat Padukuhan Karangasem terdapat penderita cacat, baik cacat fisik berupa lumpuh, amputasi, dan tuna netra, serta cacat mental.

3. Keadaan Sosial dan Budaya

a. Sosial

Masyarakat di Padukuhan Karangasem tergolong aktif dalam kegiatan sosial yang ada di Padukuhan Karangasem, diantaranya ada kegiatan gotong royong/kerja bakti, PKK, Posyandu, Yasinan, Pengajian, Nyinom, Kenduren, Senam, Karang Taruna.

Tabel 2.17 Keadaan Sosial

No	Uraian	Jumlah (Unit)
1	Pertemuan RT	7
2	Karang Taruna	1
3	PKK	1
4	Posyandu Lansia	1
5	Posyandu Balita	1
6	Kelompok Tani	4
7	Hansip	2
8	Jaga Warga	1

Sumber: Monografi Kalurahan Sidomulyo 2023

Berdasarkan tabel 2.17 dapat disimpulkan bahwa masyarakat Padukuhan Karangasem masih tergolong aktif dalam kegiatan maupun organisasi dan kelembagaan.

b. Budaya

Adat Budaya yang diturunkan dari nenek moyang masih dilestarikan oleh masyarakat Padukuhan Karangasem, mulai dari cara berpakaian, bertutur kata, bertamu, dan bermusyawarah.

Kegiatan kebudayaan yang masih dilakukan yakni, Yasinan, Kenduren, Nyinom, Hadroh, dan Jathilan.

c. Sarana dan Prasarana

Fasilitas yang dimiliki warga Padukuhan Karangasem terbilang cukup baik seperti tempat ibadah, tempat olahraga, sekolah, dan pos ronda. Prasarana yang telah tersedia di Padukuhan Karangasem dapat dilihat pada tabel di bawah ini:

Tabel 2.18 Sarana dan Prasarana

No	Jenis Prasarana	Frekuensi
1	Masjid	4
2	Mushola	2
3	PAUD	1
4	TK	1
5	SD	1
6	Lapangan Voli	1
7	Pos Ronda	7
8	Pom Mini	1

Sumber: Monografi Kalurahan Sidomulyo 2023

Berdasarkan tabel 2.18 jenis prasarana yang berada di Padukuhan Karangasem berjumlah 18 unit, dengan pos ronda berjumlah tujuh unit, masjid empat unit, mushola dua unit dan jenis prasarana lain-lain berjumlah masing masing satu unit.

C. Gambaran Umum Kelompok Wanita Tani “Mekar Lestari”

1. Sejarah Terbentuknya Kelompok Wanita Tani

Kelompok Wanita Tani “Mekar Lestari” merupakan salah satu dari Kelompok Wanita Tani yang ada di Kalurahan Sidomulyo yang berada di Padukuhan Karangasem. Kalurahan Sidomulyo memiliki 5 kelembagaan Kelompok Wanita Tani yang sudah terbentuk, dan dengan hadirnya Kelompok Wanita Tani di Padukuhan Karangasem menjadi penambah kelembagaan Kelompok Wanita Tani di Kalurahan Sidomulyo. Perhatian Pemerintah Kalurahan Sidomulyo terhadap kelembagaan Kelompok Wanita Tani menjadikan Kelompok Wanita Tani di Padukuhan Karangasem mampu berkembang, baik secara kelembagaan maupun dalam praktik lapangan.

Kelompok Wanita Tani “Mekar Lestari” berdiri melalui Program yang dibawakan oleh Himpunan Mahasiswa Pembangunan Masyarakat Desa (HIMA PMD) dari STPMD “APMD” Yogyakarta, Program tersebut adalah Program Pemberdayaan Masyarakat Desa (P2MD) yang diselenggarakan oleh Direktorat Jenderal Pendidikan Vokasi Kemendikbudristek. Pada awalnya, mahasiswa HIMA PMD melakukan sebuah ajang Program Pemberdayaan Masyarakat Desa ini yang diikuti oleh kampus vokasi secara nasional dengan mengajukan proposal kegiatan. Dengan upaya dan kerja keras dari mahasiswa, proposal yang telah diajukan kemudian mendapat informasi kelolosan tahap 1 yang kemudian dilanjutkan dengan tes presentasi. Keberuntungan kembali

berpihak kepada mahasiswa, setelah mengikuti beberapa seleksi akhirnya pengumuman lolos sempurna untuk

Dengan adanya semangat dan antusias penuh dari masyarakat Padukuhan Karangasem, program ini bisa diterima dan bersama-sama membangun tujuan bersama. Selain itu, dukungan dari beberapa pihak juga turut serta dalam melancarkan kegiatan Kelompok Wanita Tani, seperti Dinas Pertanian dan Pangan Kabupaten Kulonprogo, Balai Penyuluh Pertanian Kapanewon Pengasih, Pemerintah Kalurahan Sidomulyo serta Dosen dan Pimpinan dari STPMD "APMD" Yogyakarta.

Kelompok Wanita Tani "Mekar Lestari" mulai dibentuk pada tanggal 09 Oktober 2023, melalui perencanaan hingga diskusi bersama anggota Kelompok Wanita Tani dan pihak terkait seperti Penyuluh Pertanian Lapangan Swadaya dan Kasi Ulu-ulu Kalurahan Sidomulyo. Kelompok Wanita Tani "Mekar Lestari" memiliki 30 anggota yang terdiri dari warga Padukuhan Karangasem yang dipimpin dan dibawahi oleh Sri Haryati selaku ibu dukuh Karangasem dan tentunya didukung penuh oleh Kepala Dukuh Karangasem, Penyuluh Pertanian Lapangan Kalurahan Sidomulyo, dan pemerintah Kalurahan Sidomulyo. Sebagai Kelompok Wanita Tani yang masih baru, Kelompok Wanita Tani "Mekar Lestari" berkembang pesat dan selalu berusaha membangun kemandirian dan kesejahteraan wanita di Padukuhan Karangasem.

Asal nama “Mekar Lestari” merupakan hasil dari ide dan pemikiran anggota Kelompok Wanita Tani, yang memiliki makna “Mekar” yang artinya “Berkembang” dan “Lestari” yang artinya “Abadi”, sehingga makna dari nama Kelompok Wanita Tani “Mekar Lestari” adalah kelembagaan yang akan terus berkembang dan terus berinovasi dalam mencapai tujuan bersama sehingga namanya akan harum bagaikan bunga yang mekar. Bunga yang indah akan terlihat indah dan harum ketika bunga tersebut sudah mekar, begitu juga dengan Kelompok Wanita Tani “Mekar Lestari” akan selalu mekar dan banyak mendatangkan manfaat bagi siapapun yang ada disekitar.

2. Visi dan Misi Kelompok Wanita Tani

a. Visi

“Mewujudkan Kelompok Wanita Tani yang mandiri, aktif, dan kreatif”.

b. Misi

- 1) Melaksanakan kegiatan bidang pertanian
- 2) Melaksanakan kegiatan pengolahan pangan Lestari
- 3) melaksanakan kegiatan pemanfaatan lahan di lingkungan sekitar

3. Tujuan Kelompok Wanita Tani

Adapun tujuan Kelompok Wanita Tani sebagai berikut:

- a. Memperlancar kegiatan Kelompok Wanita Tani “Mekar Lestari” dalam mengelola Lembaga

- b. Memberikan pengetahuan tentang cara penanaman yang baik dan benar serta perawatanya
- c. Memberikan keterampilan, pengetahuan, dan keterampilan ekonomi bagi anggota dan masyarakat.
- d. meningkatkan kelembagaan dan kerjasama antar anggota.

4. Jumlah Anggota

Pada awal pembentukan Kelompok Wanita Tani (KWT) “Mekar Lestari” beranggota 30 wanita, namun pada saat ini mengalami penurunan anggota menjadi 28 wanita.

Gambar 2.1 Struktur Pengurus Kelompok Wanita Tani “Mekar Lestari”

STRUKTUR KEPENGURUSAN
KELOMPOK WANITA TANI “MEKAR LESTARI”
PADUKUHAN KARANGASEM, KALURAHAN SIDOMULYO,
KAPANEWON PENGASIH, KULON PROGO, DAERAH ISTIMEWA
YOGYAKARTA

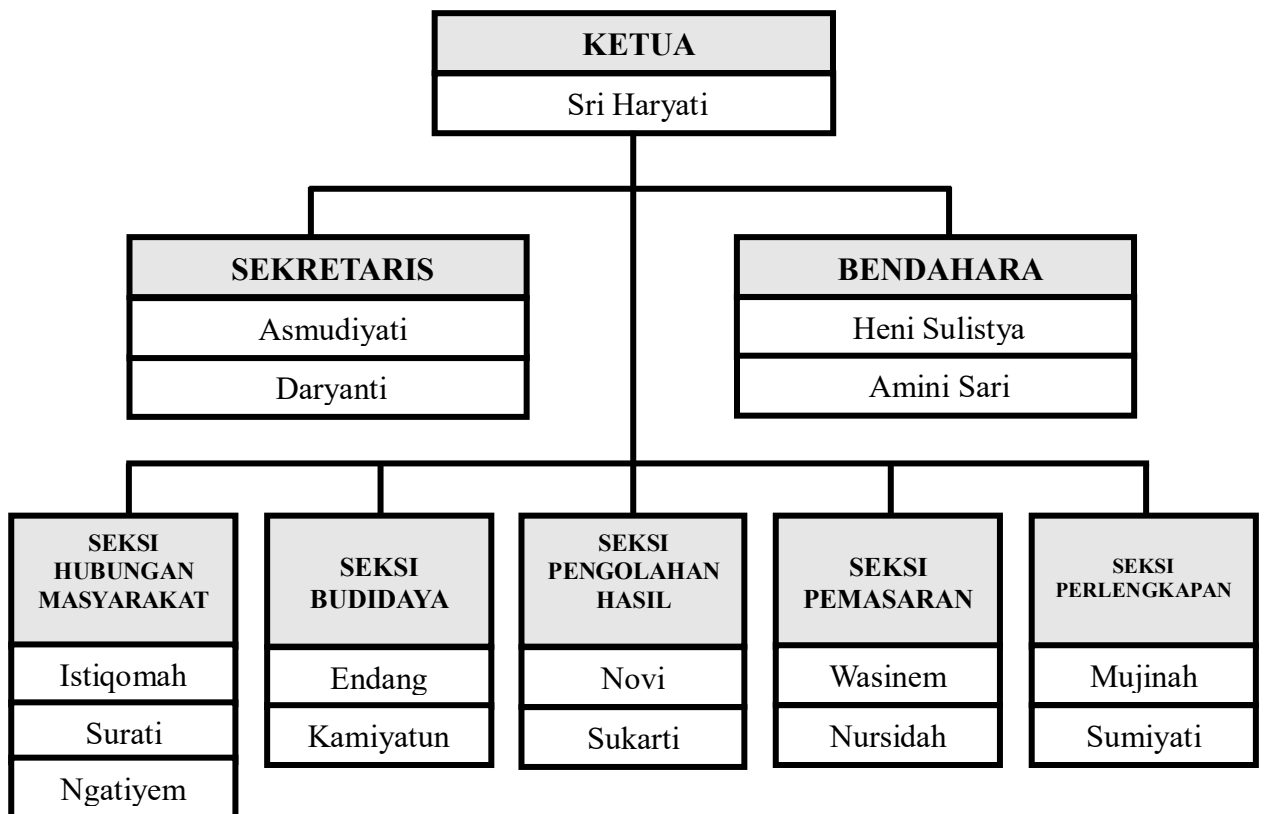

Struktur Kelompok Wanita Tani “Mekar Lestari”

Kelompok Wanita Tani “Mekar Lestari” memiliki tugas dan fungsi yang telah disepakati bersama, tugas dan fungsi dari kelompok diantaranya:

- a. **Ketua** : bertanggung jawab dalam mengkoordinasikan anggota Kelompok Wanita Tani “Mekar Lestari” dalam proses kegiatan yang dapat memberdayakan masyarakat di Padukuhan Karangasem.
- b. **Sekretaris** : bertugas mencatat setiap agenda kegiatan dan laporan yang masuk serta keluar, baik berupa surat maupun informasi yang ada.
- c. **Bendahara** : bertugas mencatat, merekap dan membukukan keuangan baik berupa pemasukan maupun pengeluaran.
- d. **Seksi Hubungan Masyarakat** : bertugas sebagai penyampai informasi kepada internal dan eksternal kelompok. Sebagai perwakilan anggota dalam penyampaian informasi dari anggota, serta sebagai perantara eksternal kelompok pada pihak luar atau masyarakat sekitar.
- e. **Seksi Budidaya** : bertugas dalam mempersiapkan kebutuhan yang diperlukan dalam kegiatan penanaman, seperti perawatan bibit, perawatan tanaman, penyediaan pupuk, serta keperluan lain yang berkaitan dengan pengembangan kegiatan Kelompok Wanita Tani “Mekar Lestari”.
- f. **Seksi Pengolahan Hasil** : bertugas dalam mengembangkan inovasi melalui sumber daya yang dimiliki sehingga mampu mengembangkan nilai ekonomi pada Kelompok Wanita Tani “Mekar Lestari”.

- g. Seksi Pemasaran** : bertugas mempromosikan hasil dari kegiatan Kelompok Wanita Tani “Mekar Lestari” serta membangun jaringan dengan konsumen baik di lingkungan masyarakat maupun lingkup pasar.
- h. Seksi Perlengkapan** : bertugas dalam pengawasan dan pemeliharaan perlengkapan yang ada Kelompok Wanita Tani “Mekar Lestari”.

5. Aktivitas dan Hasil yang dicapai Kelompok Wanita Tani “Mekar Lestari”.

Setiap tujuan hendaknya dicapai melalui implementasi kegiatan, adapun kegiatan yang ada di Kelompok Wanita Tani “Mekar Lestari” diantaranya:

a. Kegiatan Penanaman

Kegiatan penanaman yang dilakukan Kelompok Wanita Tani “Mekar Lestari” dimulai sejak terbentuknya kelembagaan pada Oktober 2023. Penanaman dilakukan melalui rangkaian persiapan media tanam, pemilihan bibit, pemberian pupuk pada media tanam serta penanaman bibit pada media yang telah dipersiapkan.

b. Kegiatan Pembuatan Pupuk

Pembuatan pupuk dilakukan sendiri oleh anggota Kelompok Wanita Tani “Mekar Lestari” dan dipandu oleh Bapak Sudaryono selaku Penyuluh Pertanian Lapangan Swadaya Kalurahan Sidomulyo. Pembuatan pupuk secara mandiri dinilai efektif terhadap penyesuaian

kondisi wilayah setempat, karena pada dasarnya keperluan pupuk disetiap daerah satu dengan daerah lainnya berbeda.

c. Kegiatan Perawatan Tanaman

Perawatan sangat penting terhadap perkembangan tanaman. Perawatan juga dilakukan supaya hasil yang diperoleh akan maksimal dan memberikan kepuasan terhadap anggota. Perawatan yang dilakukan berupa pemberian pupuk, penyiraman rutin yang terjadwal, serta pemantauan terhadap kualitas dan bentuk tanaman. Tanaman yang terjangkit virus bule atau daun kuning biasanya akan langsung diganti, guna meminimalisir adanya penularan terhadap tanaman lain.

d. Kegiatan Gotong Royong

Kegiatan gotong royong dilaksanakan bersama oleh anggota Kelompok Wanita Tani “Mekar Lestari” dan Masyarakat Padukuhan Karangasem. Kegiatan yang dilakukan berupa perluasan lahan pekarangan, penataan lahan, serta pembuatan tempat-tempat untuk tanaman rambat. Antusias yang luar biasa dari anggota dan masyarakat sekitar sangat mendukung adanya pengembangan Kelompok Wanita Tani “Mekar Lestari”

e. Kegiatan Panen

Tanaman baru dipanen dalam waktu kurang lebih 3-4 bulan dari masa tanam untuk tanaman terong dan cabai. Panen terong dilakukan secara berskala dan hasil yang diperoleh juga memiliki kualitas yang

bagus. Tanaman cabai ketika panen akan ada rencana pengembangan inovasi berupa pengolahan menjadi bahan yang bisa dijual.

f. Kegiatan Pengolahan

Pengolahan dilakukan oleh anggota Kelompok Wanita Tani “Mekar Lestari” berupa pengolahan cabai menjadi bon cabe. Olahan ini nantinya diharapkan bisa mendorong ekonomi kelompok.

g. Kegiatan Pengelolaan Babon

Kegiatan di Kelompok Wanita Tani “Mekar Lestari” tidak hanya berupa penanaman, namun ada kegiatan babonisasi. Babonisasi merupakan pengelolaan ayam babon atau ayam betina yang bisa dimanfaatkan sebagai sumber pangan maupun sumber ekonomi kelompok. Kalurahan Sidomulyo termasuk dalam salah satu Kalurahan yang memiliki angka stunting tinggi, dengan hadirnya program babonisasi diharapkan dapat meminimalisir stunting mulai dari level keluarga.

6. Logo Kelompok Wanita Tani “Mekar Lestari”

Gambar 2.2 Logo Kelompok Wanita Tani “Mekar Lestari”



a. Bentuk U:

Bentuk U mewakili persatuan, solidaritas, serta kerja sama. Ini menunjukkan bahwa anggota organisasi Kelompok Wanita Tani saling mendukung dan bekerja bersama untuk mencapai tujuan mereka.

b. Warna Kuning:

Warna kuning melambangkan kebahagiaan, optimisme, dan energi positif. Ini mencerminkan semangat positif yang ada dalam komunitas Kelompok Wanita Tani yang ingin memajukan kehidupan anggotanya dan masyarakat yang lebih luas.

c. Gambar Padi dan Kapas:

Padi dan kapas pada logo melambangkan dua produk pertanian utama. Ini menandakan peran penting wanita dalam bidang pertanian dan pengolahan hasil pertanian, serta kemakmuran dan potensi pertanian di Indonesia.

d. Tangan yang Menyangga Tanaman:

Tangan melambangkan dukungan, pertumbuhan, dan perawatan tanaman. Ini mencerminkan peran anggota Kelompok Wanita Tani dalam memelihara pertanian dan menjaga keseimbangan alam demi masa depan yang lebih baik.

Secara keseluruhan, logo Kelompok Wanita Tani ini menggambarkan nilai-nilai persatuan, kerjasama, dan dedikasi anggota Kelompok Wanita Tani dalam mempromosikan keberlanjutan, pertumbuhan, dan kemakmuran dalam sektor pertanian.

BAB IV

PENUTUP

Puja dan Puji Syukur penulis panjatkan kepada Allah SWT. Atas karunia-Nya penulis bisa menyelesaikan kegiatan magang dan menyelesaikan penyusunan Laporan Tugas Akhir ini. Sebuah kesempurnaan tentunya sulit ditemukan, Penulis dalam penyusunannya tentunya tak luput dari kesalahan, penulis juga sangat mengharapkan kritik dan saran yang dapat memotivasi menuju ke arah perbaikan.

Penulis mengucapkan terimakasih kepada Bapak Dra. Zulianti, MA selaku dosen pembimbing yang telah banyak membantu serta membimbing penulismulai dari proses penyusunan proposal hingga proses penyusunan Laporan Tugas Akhir (LTA) ini selesai. Penulis juga mengucapkan terimakasih kepada semua pihak yang telah membantu proses penyelesaian laporan ini.

Akhir kata semoga Laporan Tugas Akhir (LTA) ini memberikan manfaat bagi semua orang khususnya bagi penulis, pembaca serta bagi kampus STPMD “APMD”.

DAFTAR PUSTAKA

- Indonesia (2012). *Undang-Undang Nomor 18 tahun 2012 tentang Pangan mencabut Undang-Undang Nomor 7 Tahun 1996 tentang Pangan (Lembaran Negara Republik Indonesia Tahun 1996 Nomor 99, Tambahan Lembaran Negara Republik Indonesia Nomor 3656)*
- Peraturan Presiden Nomor 66 Tahun 2021 Tentang Badan Pangan Nasional (Lembaran Negara Republik Indonesia Tahun 2021 Nomor 162)
- Rangkuti, F. (1997). *Analisis SWOT: Teknik Membedah Kasus Bisnis Reorientasi Konsep Perencanaan Strategis Untuk Menghadapi Abad 21*. Jakarta: Gramedia Pustaka Utama.
- Monografi Kalurahan Sidomulyo Tahun 2023 <https://sidomulyo-kulonprogo.desa.id/>

LAMPIRAN

Lampiran 1 *Curriculum Vitae*

CURICULUM VITAE

Nama Lengkap	Hermawan Putra Nur Fauzan
Alamat	Jl Raya Sukoharjo KM 03, Wonokerto, Leksono, Wonosobo, Jawa Tengah, Indonesia.
Tempat,tanggal lahir	Wonosobo, 10 Maret 2023
Jenis Kelamin	Laki-laki
Agama	Islam
Tinggi badan	172 cm
Berat Badan	78 kg
Golongan darah	B
Email	hermawanputranurfauzan@gmail.com
No Telepon	+6287827819673
Status	Belum Menikah

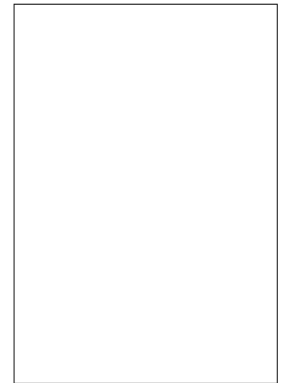

RIWAYAT PENDIDIKAN

JENJANG	INSTITUSI	BIDANG ILMU	TAHUN LULUS
SD	SD N Wonokerto	-	2015
SMP	MTs Ma'arif NU Sukoharjo	-	2018
SMA	SMA Muhammadiyah Wonosobo	MIPA	2021
D3	STPMD"APMD" YOGYAKARTA	Pembangunan Masyarakat Desa	2021 – Sekarang

PENGALAMAN ORGANISASI

NAMA ORGANISASI	JABATAN	WAKTU
OSIS MTs Ma'arif NU Sukoharjo	Devisi Akademik	2016-2017

OSIS MTs Ma'arif NU Sukoharjo	Sekretaris	2017-2018
PAC IPNU Sukoharjo	Anggota	2016-2018
Dewan Penggalang MTs Ma'arif NU Sukoharjo	Anggota	2017-2018
Ekstrakurikuler IPA	Anggota	2017-2018
Ekstrakurikuler Drum Band MTs Ma'arif NU Sukoharjo	Anggota	2017-2018
Ekstrakurikuler Kimia SMA Muhammadiyah Wonosobo	Anggota	2018-2021
Himpunan Mahasiswa Prodi Pembangunan Masyarakat Desa	Ketua	2022- 2023

SERTIFIKAT dan PELATIHAN

JENIS	KEGIATAN	SEBAGAI	WAKTU
SERTIFIKAT	Juara 3 Lomba Tilawah se-Kecamatan Leksono	Peserta	2014
SERTIFIKAT	Juara 1 Lomba Tilawah se-Kecamatan Leksono	Peserta	2015
SERTIFIKAT	Adaptasi Lingkungan Kampus (ALKam) tema "Bersatu Mewujudkan Desa Kuat Indonesia Maju"	Peserta	2021
SERTIFIKAT	Webinar Desa 317, Progresif, Inovatif, dan Berkelanjutan	Peserta	2021
SERTIFIKAT	Kuliah Umum "Village Spring Seri I"	Peserta	2021
SERTIFIKAT	Webinar Desa 317, Kreatif, Inovatif, dan Berkelanjutan	Panitia	2022
SERTIFIKAT	Pelatihan LKMM bagi Mahasiswa Angkatan 2021-2022	Peserta	2021
SERTIFIKAT	Pelatihan Komputer bagi Mahasiswa Angkatan 2021	Peserta	2022
SERTIFIKAT	Pelatihan Bahasa Inggris bagi Mahasiswa angkatan 2021	Peserta	2023

SERTIFIKAT	Makrab HIMA PMD “Tanam Kebersamaan Pupuk Persahabatan Hasilkan Persaudaraan”	Peserta	2022
SERTIFIKAT	MEREKAT 1 Tema “ Belajar Bersama Untuk Eksistensi Desa Yang Lebih Baik”	Peserta	2022
SERTIFIKAT	Makrab HIMA PMD “Menumbuhkan Jiwa Solidaritas Bersama Kita Berkualitas”	Panitia	2023
SERTIFIKAT	Makrab HIMA PMD “Menumbuhkan Jiwa Solidaritas Bersama Kita Berkualitas”	Pemateri	2023
SERTIFIKAT	Pelatihan Publick Speaking HIMA PMD 2023	Panitia	2023
SERTIFIKAT	Bakti Sosial “Bersih Pantai” di Pantai Parangtritis	Panitia	2023
SERTIFIKAT	MEREKAT 1 Tema “Cinta Budaya, Etika, dan Bahasa sebagai Eksistensi Jati Diri Bangsa”	Panitia	2023
SERTIFIKAT	Webinar Suara Alumni Desa 317 “Peran Perempuan Dalam Pembangunan Desa dan Kesetaraan Gender”	Peserta	2023
Surat Tugas	Pengabdian Dosen, Rumah Mediasi di Kalurahan Canden, Kapanewon Jetis, Kabupaten Bantul	Enumerator / Asisten Pengabdian	2023
Surat Tugas	Pengabdian Dosen, Pembentukan Paguyuban Pasar Desa di Kalurahan Pagerharjo, Kapanewon Samigaluh, Kabupaten Kulon Progo	Enumerator / Asisten Pengabdian	2023
SERTIFIKAT	Pelatihan Siklus Desa bagi mahasiswa Angkatan 2021	Peserta	2023
SERTIFIKAT	Literasi Digital Perguruan Tinggi bersama STPMD”APMD” bertema Budaya Digital di Dunia Pendidikan	Peserta	2023
SERTIFIKAT	<i>Mendeley Training</i> tema “Pemanfaatan Aplikasi	Peserta	2023

	Mendeley Dalam Manajemen Referensi dan Sitasi Karya Tulis Ilmiah”		
Merdeka Belajar Kampus Merdeka	Program Pemberdayaan Masyarakat Desa (P2MD)	Ketua	2023

Lampiran 2 Surat Pernyataan Hasil Survei dan Kesiediaan Kerjasama

Lampiran II

Surat Pernyataan Hasil Survei dan Kesiediaan Kerjasama

Kami yang bertandatangan di bawah ini:

Ketua Kelompok Pengusul P2MD dengan judul “Program Baboniasi dan Pangan Lestari Sebagai Strategi Mewujudkan Kemandirian Ekonomi Kelompok Wanita Tani Padukuhan Karangasem”

Nama : Hermawan Putra Nur Fauzan
NIM : 213300013
Alamat : Wonokerto RT 06 RW 03, Leksono Wonosobo, Jawa Tengah
Telp/Hp/E-mail : 087827819673 / hermawanputranurfauzan@gmail.com
Ormawa : Himpunan Mahasiswa Pembangunan Masyarakat Desa
Jabatan di Ormawa : Ketua Himpunan Mahasiswa Pembangunan Masyarakat Desa
Perguruan Tinggi : STPMD “APMD” Yogyakarta
Kepala Desa/Lurah : Suprijanto, S.P.
Kecamatan : Pengasih
Kab/Kota : Kulon Progo
Provinsi : Daerah Istimewa Yogyakarta

Menyatakan bahwa, kami bersama-sama telah melakukan survei potensi desa dalam rangka pengusulan lokasi P2MD 2023 dengan potensi yang ditemukan sebagai berikut:

1. Adanya tanah/lahan bersama milik desa
2. Adanya kegiatan Kelompok Wanita Tani (KWT)
3. Adanya dukungan dari Pemerintah Kalurahan Sidomulyo dan supra desa

Dengan ini kami menyatakan bersedia berkerjasama dengan kelompok masyarakat desa dalam rangka mengoptimalkan pelaksanaan kegiatan sesuai dengan tujuan pelaksanaan P2MD, jika proposal ini diterima dan didanai oleh Dit. APTV.

Yogyakarta, 27 Maret 2023

Tokoh Masyarakat Ketua Khalayak Sasaran
Kegiatan



Sudi Winarto

Ketua Pelaksana P2MD



Hermawan Putra Nur Fauzan

Mengetahui:

Dosen Pendamping



Siti Sumaryatiningsih, S.Si., M.IP
NIDN: 0510048002

Kepala Desa/Lurah



Lampiran 3 Surat Pernyataan Pelaksanaan P2MD



SEKOLAH TINGGI PEMBANGUNAN MASYARAKAT DESA "APMD"
PROGRAM STUDI PEMBANGUNAN MASYARAKAT DESA DIPLOMA TIGA
Status Terakreditasi B (SK BAN PT. No. 3986/SK/BAN-PT/Akred/Dipl-III/X/2019)

Jl. Timoho 317 Yogyakarta 55225 Telp. (0274) 550775, 561971 Fax. (0274) 515989 e-mail : info@apmd.ac.id

Lampiran III

SURAT PERNYATAAN PELAKSANA P2MD

Yang bertandatangan di bawah ini:

Nama : Hermawan Putra Nur Fauzan
NIM/NRP : 21330012
Ruang Lingkup : Ketahanan Pangan
ORMAWA Pengusul : Himpunan Mahasiswa Pembangunan Masyarakat Desa

Dengan ini menyatakan bahwa proposal P2MD yang akan saya ajukan untuk tahun anggaran 2023 dengan judul "Program Baboniasi dan Pangan Lestari Sebagai Strategi Mewujudkan Kemandirian Ekonomi Kelompok Wanita Tani Padukuhan Karangasem" berlokasi di Padukuhan Karangasem, Kalurahan Sidomulyo, Kapanewon Pengasih, Kabupaten Kulon Progo, Daerah Istimewa Yogyakarta.

Merupakan kegiatan yang akan dilaksanakan secara bersama-sama oleh Organisasi Mahasiswa Himpunan Mahasiswa Pembangunan Masyarakat Desa STPMD "APMD".

Demikian pernyataan ini dibuat dengan sesungguhnya dan dengan sebenar-benarnya.

Menyetujui,

Pimpinan ORMAWA

Hermawan Putra Nur Fauzan
NIM.21330012

Yogyakarta, 27 Maret 2023

Yang menyatakan

Hermawan Putra Nur Fauzan
NIM.21330012

Mengetahui:

Pembina ORMAWA

Rini Dorojati, MS
NIDN: 0021115901

Dosen Pendamping

Siti Sumaryatiningsih, S.Si., M.IP
NIDN: 0510048002

Wakil Direktur/Dekan Bidang Kemahasiswaan

Tri Agus Santoso, S.Pd, M.Si
NIDN: 0513086302

Lampiran 4 Surat Lolos Pendanaan P2MD



KEMENTERIAN PENDIDIKAN, KEBUDAYAAN,
RISET, DAN TEKNOLOGI
LEMBAGA LAYANAN PENDIDIKAN TINGGI
WILAYAH V

Jalan Tentara Pelajar 13 Yogyakarta 55231
Telepon (0274) 513538, 587249, Fax. (0274) 565131
Laman : <http://lldikti5.kemdikbud.go.id> Surel : lldikti5@kemdikbud.go.id

Nomor : 4200/LL.5/KM/2023 1 September 2023
Lampiran : 2 (dua) berkas
Hal : Permohonan Pengisian Data Formulir Kontrak Program
Pemberdayaan Masyarakat Desa (P2MD) *Batch* 2 Tahun
2023

Yth. Pimpinan Perguruan Tinggi Swasta
di Lingkungan LLDIKTI Wilayah V Yogyakarta
(terlampir)

Sehubungan telah ditetapkannya penerima bantuan pendanaan Program Pemberdayaan Masyarakat Desa (P2MD) *Batch* 2 Tahun 2023, Direktorat Akademik Pendidikan Tinggi Vokasi menetapkan judul proposal peraih pendanaan Program Pemberdayaan Masyarakat Desa (P2MD) *Batch* 2 Tahun 2023 Nomor : 1130/D4/DT.01.01/2023 tanggal 16 Agustus 2023. Dengan hormat kami sampaikan bahwa LLDIKTI Wilayah V akan melaksanakan kontrak Program Pemberdayaan Masyarakat Desa (P2MD) *Batch* 2 Tahun 2023 dengan Pimpinan Perguruan Tinggi Swasta sebagaimana daftar terlampir.

Berkaitan dengan hal tersebut, kami mohon bantuan Bapak/Ibu Pimpinan untuk melaksanakan hal-hal sebagai berikut:

1. Bagi perguruan tinggi penerima bantuan pendanaan P2MD *Batch* 2 Tahun 2023 dimohon mengisi formulir isian data kontrak P2MD sebagaimana terlampir;
2. Formulir isian kontrak P2MD *Batch* 2 yang sudah ditandatangani dan distempel mohon untuk diunggah pada laman google fomulir <https://sid/FormIsianP2MDBatch223>
3. Formulir isian kontrak P2MD *Batch* 2 Tahun 2023 diunggah **paling lambat Sabtu, 9 September 2023**;
4. Hal - hal lain yang terkait dengan penandatanganan kontrak, pencairan dana, dan pelaksanaan P2MD akan diinformasikan lebih lanjut.

Atas perhatian dan kerjasama yang baik, kami ucapkan terima kasih.

Pt. Kepala



Aris Junaidi
NIP.196306041989031022



Catatan :

1. UU ITE No. 11 Tahun 2008 Pasal 5 Ayat 1 "Informasi Elektronik dan/atau Dokumen Elektronik dan/atau hasil cetaknya merupakan alat bukti yang sah."
2. Dokumen ini telah ditandatangani secara elektronik menggunakan sertifikat elektronik yang diterbitkan oleh SSfE.

Lampiran I

DAFTAR PENERIMA PROGRAM PEMBERDAYAAN MASYARAKAT DESA (P2MD)
PADA PERGURUAN TINGGI SWASTA DI LINGKUNGAN LLDIKTI
WILAYAH V YOGYAKARTA TAHUN ANGGARAN 2023

No	Kode PT	Institusi/Perguruan Tinggi	Ormawa
1	51013	Universitas Ahmad Dahlan	Himpunan Mahasiswa Program Studi Bisnis Jasa Makanan
2	53009	Sekolah Tinggi Pembangunan Masyarakat Desa APMD	Himpunan Mahasiswa Pembangunan Masyarakat Desa
3	55002	Politeknik LPP Yogyakarta	Himpunan Mahasiswa Budidaya Tanaman DHI
4	53042	Stikes Guna Bangsa Yogyakarta	Budan Eksekutif Mahasiswa (BEM) Stikes Guna Bangsa Yogyakarta

Lampiran 5 Foto Kegiatan



Koordinasi BPP Pengasih



**Audiensi Dinas Pertanian dan
Ketahanan Pangan**



Koordinasi Duku Karangasem



Perkenalan Anggota KWT



Pengisian Daftar Hadir



Focus Group Discussion



Pengisian Kuesioner



**Sosialisasi Pertanian dan
Pemanfaatan Pekarangan**



Tanah Media



Pengisian Planterbag



Sekam



Penataan Lahan KWT



Materi Pelatihan Pupuk



Penyiraman Molase dan EM4



Molase



EM4



Penggilingan Pupuk



Pupuk siap pakai



Pemupukan



Penambahan Tanah Sawah



Penanaman



**Monitoring perkembangan
tanaman**



Panimbangan Terong



Hasil Panen terong



Kerjabakti Perawatan Tanaman



**Monitoring dan Kunjungan Dinas
Pertanian dan Ketahanan Pangan**

Lampiran 6 Daftar Hadir Kegiatan

1. Perkenalan kepada Anggota Kelompok Wanita Tani “Mekar Lestari” dan FGD



DAFTAR HADIR

Nama Kegiatan : Perkenalan Mahasiswa dan Program P2MD dengan Masyarakat

Hari, Tanggal : Senin, 09 Oktober 2023

NO	NAMA	ALAMAT	NOMOR HANDPHONE	TANDA TANGAN
1	Subatni	Karangasem Rt01		su
2	Suwarni	Karangasem Rt05		su
3	Suwarni	Karangasem Rt01	085601535021	su
4	Kamidiatun	Karangasem Rt09		su
5	Sutini	Karangasem Rt05		su
6	Jaminem	Karangasem Rt02		su
7	Daryanti	Karangasem Rt06	0813 9178 3954	su
8	Semi	Karangasem Rt06	085 292 741 787	C
9	Sulami	Karangasem		su
10	Mufnah	Karangasem		su
11	Wasim	Karangasem Rt03		su
12	Martini	Karangasem Rt04		su
13	Asmudiyati	Karangasem Rt02		su
14	PARINEM	Karangasem Rt05		su
15	Heni S.	Karangasem Rt03	081392629585	su
16	Dwi Safitri	Karangasem Rt02	085729660417	su
17	Rigati Jem	Karangasem Rt07	081381258741	P.
18	Kuswanti	Karangasem Rt03/01		su



SEKOLAH TINGGI PEMBANGUNAN MASYARAKAT DESA "APMD"
YOGYAKARTA
HIMPUNAN MAHASISWA PRODI PEMBANGUNAN MASYARAKAT
DESA (HIMA PMD)
PROGRAM PEMBERDAYAAN MASYARAKAT DESA (P2MD)



Alamat : Jalan Tunjoh No. 317 Yogyakarta 55225. Telp. (0274) 561971, 550775, Fax. (0274) 515989, website: www.apmd.ac.id, e-mail: info@apmd.ac.id

DAFTAR HADIR

Nama Kegiatan : Perkenalan Mahasiswa dan Program P2MD dengan Masyarakat

Hari, Tanggal : Senin, 09 Oktober 2023

NO	NAMA	ALAMAT	NOMOR HANDPHONE	TANDA TANGAN
19.	Endang S.	RT 03 Karangasem	085725769602	
20.	PARTILAH	RT 02 Karangasem		
21	Supriyanti	Rt. 07. Karangasem		
22	Supmah.	Rt. 03. Karangasem		
23.	Amini Sari	RT 03, Karangasem	081327396661	
24	Eni Harwati	Padukan		
25	Kstikomah	Karangasem		
26	Vivi Noviani	RT 02, Karangasem	085643691492	
27	Surati	RT 04		
28.	Sumiyati	Kr. asem 04	081226569195	
29	Nur'aini	Kr. asem 07	081326990991	
30	Sudi Winarto	Karangasem		
31	Sri Haryanti	Karangasem	083825589582	
32	Suwasnu	Karangasem	087739104400	

2. Sosialisasi Pertanian dan Pemanfaatan Pekarangan



SEKOLAH TINGGI PEMBANGUNAN MASYARAKAT DESA "APMD"
YOGYAKARTA
HIMPUNAN MAHASISWA PRODI PEMBANGUNAN MASYARAKAT
DESA (HIMA PMD)
PROGRAM PEMBERDAYAAN MASYARAKAT DESA (P2MD)



Alamat : Jalan Timoho No. 317 Yogyakarta 55225, Telp. (0274) 561971, 550775, Fax. (0274) 515989, website: www.apmd.ac.id, e-mail: info@apmd.ac.id

DAFTAR HADIR

Nama Kegiatan : Sosialisasi Pertanian dan Pangan Lestari
Hari, Tanggal : Sabtu, 14 Oktober 2023

NO	NAMA	ALAMAT	TANDA TANGAN
1	siti mulyani	Karangasem	
2	Kamiyatun	Karangasem	
3	parimon	Karangasem RT 03	
4	Supindah	-	
5	Suwarni	Karangasem RT 05	
6	Sukini	Karangasem RT 05	
7	Ngatiyem	Karangasem RT 07	
8	Jeminean	Karangasem RT 02	
9	Daryanti	Karangasem RT 06	
10	Semi	Karangasem RT 06	
11	Scarni	Karangasem RT 01	
12	Vivi Noviani	Karangasem RT 02	
13	Sukatri	Karangasem RT 01	
14	Martini	Karangasem RT 04	
15	Surati	Karangasem RT 09	
16	Amini Sari	Karangasem RT 03	
17	Asmudiyati	Karangasem RT 02	
18	PAPTILAH	Karangasem RT. 02	



SEKOLAH TINGGI PEMBANGUNAN MASYARAKAT DESA "APMD"
 YOGYAKARTA
 HIMPUNAN MAHASISWA PRODI PEMBANGUNAN MASYARAKAT
 DESA (HIMA PMD)
 PROGRAM PEMBERDAYAAN MASYARAKAT DESA (P2MD)



Alamat : Jalan Timoho No. 317 Yogyakarta 55225. Telp. (0274) 861971, 550775, Fax. (0274) 515989, website: www.apmd.ac.id, e-mail: info@apmd.ac.id

DAFTAR HADIR

Nama Kegiatan : Sosialisasi Pertanian dan Pangan Lestari
 Hari, Tanggal : Sabtu, 14 Oktober 2023

NO	NAMA	ALAMAT	TANDA TANGAN
19.	Wasinem	Karangasem RT 03	
20.	Endang S.	Karangasem RT 03	
21	Sulanis	Karangasem RT 01	
22	Suntari	Karangasem RT 01	
23	Dwi Safitri	Karangasem RT 02	
24	Heni S.	Karangasem RT 03	
25	Kuswanti	Karangasem RT 03	
26	Mujinah	Karangasem [RT. 03]	

3. Penyerahan Bibit Tanaman



SEKOLAH TINGGI PEMBANGUNAN MASYARAKAT DESA "APMD"
YOGYAKARTA
HIMPUNAN MAHASISWA PRODI PEMBANGUNAN MASYARAKAT
DESA (HIMA PMD)
PROGRAM PEMBERDAYAAN MASYARAKAT DESA (P2MD)



Alamat: Jalan Imoho No. 317 Yogyakarta 55225, Telp. (0274) 561971, 550775, Fax. (0274) 515989, website: www.apmd.ac.id, e-mail: info@apmd.ac.id

DAFTAR HADIR

Nama Kegiatan : Babonisasi dan Penanaman Bibit

Hari, Tanggal : Minggu, 15 Oktober 2023

NO	NAMA	ALAMAT	TANDA TANGAN
1	SRI HARYANTI	KARANGASEM	[Signature]
2	Sulcatari	Karangasem RT 01	[Signature]
3	SUMIRNI	Karangasem RT 01	[Signature]
4	ngatiyem	Karangasem RT 01	[Signature]
5	Jeminem	Karangasem RT 02	[Signature]
6	Martini	Karangasem RT 04	[Signature]
7	Surati	Karangasem RT 04	[Signature]
8	Sulami	Karangasem RT 01	[Signature]
9	Amini Sari	Karangasem RT 03	[Signature]
10	Gumiyati	Karangasem RT 04	[Signature]
11	Wasirem	Karangasem RT 03	[Signature]
12	Istiqomah	Karangasem RT 03	[Signature]
13	Asmudiyati	Karangasem RT 02	[Signature]
14	Suntari	Karangasem RT 01	[Signature]
15	Mur dini	Karangasem RT 01	[Signature]
16	Dwi Safitri	Karangasem RT 02	[Signature]
17	Partilah	Karangasem RT 02	[Signature]
18	Kuswanti	Karangasem RT 03	[Signature]



SEKOLAH TINGGI PEMBANGUNAN MASYARAKAT DESA "APMD"
YOGYAKARTA
HIMPUNAN MAHASISWA PRODI PEMBANGUNAN MASYARAKAT
DESA (HIMA PMD)
PROGRAM PEMBERDAYAAN MASYARAKAT DESA (P2MD)



Alamat : Jalan Tumoho No. 317 Yogyakarta 55225. Telp. (0274) 561971, 550775. Fax (0274) 515989, website : www.apmd.ac.id, e-mail : info@apmd.ac.id

DAFTAR HADIR

Nama Kegiatan : Babonisasi dan Penanaman Bibit

Hari, Tanggal : Minggu, 15 Oktober 2023

NO	NAMA	ALAMAT	TANDA TANGAN
20	RINI DOROJATI	STPMD "APMD"	WF
21	Heni Sulistyani	Karangasem RT 03	[Signature]
22	Endang S	Karangasem RT 03	[Signature]
23	Siti Muryani	Karangasem RT.02	[Signature]
24	SUWARTI	Karangasem RT05	[Signature]
25	Vivi Noviani	Karangasem RT 02	[Signature]
26	Daryanti	Karangasem RT06	[Signature]
27	Semi	Karangasem RT06	[Signature]
28	mujinah	Karangasem RT.01	[Signature]
29	Sukini	Karangasem RT 05	[Signature]
30	Mujini	Karangasem RT 03	[Signature]
31	Kamiyatun	Karangasem RT 05	[Signature]

4. Pelatihan Pembuatan Pupuk



SEKOLAH TINGGI PEMBANGUNAN MASYARAKAT DESA "APMD"
YOGYAKARTA
HIMPUNAN MAHASISWA PRODI PEMBANGUNAN MASYARAKAT
DESA (HIMA PMD)
PROGRAM PEMBERDAYAAN MASYARAKAT DESA (P2MD)



Alamat: Jalan Timoho No. 317 Yogyakarta 55225, Telp. (0274) 561971, 550775, Fax (0274) 515989, website: www.apmd.ac.id, e-mail: info@apmd.ac.id

DAFTAR HADIR

Nama Kegiatan : Pelatihan Pupuk Tematik

Hari, Tanggal : Kamis, 19 Oktober 2023

NO	NAMA	ALAMAT	TANDA TANGAN
1.	Nur' aini	Karangasem Rt 7	
2.	Sumiyati	Karangasem Rt 4	
3.	Dwi Safitri	Karangasem Rt 02	
4.	Jeminem	Karangasem RT 02	
5.	Sulami	Karangasem RT 01	
6.	Wasinean	Karangasem RT 03	
7.	Heni S.	Karangasem RT 03	
8.	Surati	Karangasem RT 04	
9.	Kuswanti	Karangasem RT 03	
10.	Sumarni	Karangasem RT 01	
11.	Sakatri	Karangasem RT 01	
13.	Daryanti	Karangasem RT 06	
14.	Semi	Karangasem RT 06	
15.	Partiast	Karangasem RT 02	
16.	Sutirni	Karangasem RT 05	
17.	Supinal	- - - RT 03	
18.	Mujini	Karangasem RT 03	
19.	Martini	Karangasem RT 04	



SEKOLAH TINGGI PEMBANGUNAN MASYARAKAT DESA "APMD"
YOGYAKARTA
HIMPUNAN MAHASISWA PRODI PEMBANGUNAN MASYARAKAT
DESA (HIMA PMD)
PROGRAM PEMBERDAYAAN MASYARAKAT DESA (P2MD)



Alamat : Jalan Timoho No. 317 Yogyakarta 55225. Telp. (0274) 561971, 550775, Fax. (0274) 515989, website : www.apmd.ac.id, e-mail : info@apmd.ac.id

DAFTAR HADIR

Nama Kegiatan : Pelatihan Pupuk Tematik
Hari, Tanggal : Kamis, 19 Oktober 2023

NO	NAMA	ALAMAT	TANDA TANGAN
20.	Kamiyatum	Karangasem RT 05	Hk
21.	Sulfarni	Karangasem RT 05	Hk
22.	Sih Muryani	Karangasem RT 02	Ch
23.	Suntari	Karangasem RT 01	Atti
24.	Endang S.	Karangasem RT 03	Su
25.	Istikomah	Karangasem RT 03	f
26.	Amini Sari	Karangasem RT 03	Phi
27.	Sri Haryanti	Karangasem RT 03	Hadi

5. Monitoring dan Evaluasi



SEKOLAH TINGGI PEMBANGUNAN MASYARAKAT DESA "APMD"
YOGYAKARTA
HIMPUNAN MAHASISWA PRODI PEMBANGUNAN MASYARAKAT
DESA (HIMA PMD)
PROGRAM PEMBERDAYAAN MASYARAKAT DESA (P2MD)



Alamat Jalan Tumoho No. 317 Yogyakarta 55225. Telp. (0274) 561971, 550775, Fax. (0274) 515989, website: www.apmd.ac.id, e-mail: info@apmd.ac.id

DAFTAR HADIR

Nama Kegiatan : Monitoring dan Evaluasi
Hari, Tanggal : Minggu, 26 November 2023

NO	NAMA	ALAMAT	TANDA TANGAN
01	Dwi Safitri	RT 02	
02	Pakriyah	RT 02	
03	Daryanti	RT 06	
04	Semi	RT 06	
05	Sulawati	RT 05	
06	Mujini	RT 03	
07	Sutirni	RT 05	
08	Kamiyatur	RT 05	
09	Parinem	RT 03	
10	Juswanti	RT 03	
11	Ngatiyem	RT 07	
12	Eumarini	RT 01	
13	Cukatri	RT 01	
14	Suntari	RT 01	
15	Sulami	RT 01	
16	Surati	RT 04	
17	Mujnah	RT 02	
18	Heni Sulistyari	RT 03	



SEKOLAH TINGGI PEMBANGUNAN MASYARAKAT DESA "APMD"
YOGYAKARTA
HIMPUNAN MAHASISWA PRODI PEMBANGUNAN MASYARAKAT
DESA (HIMA PMD)
PROGRAM PEMBERDAYAAN MASYARAKAT DESA (P2MD)



Alamat : Jalan Timoho No. 317 Yogyakarta 55225. Telp. (0274) 561971, 550775, Fax. (0274) 515989, website: www.apmd.ac.id, e-mail: info@apmd.ac.id

DAFTAR HADIR

Nama Kegiatan : Monitoring dan Evaluasi
Hari, Tanggal : Minggu, 26 November 2023

NO	NAMA	ALAMAT	TANDA TANGAN
19	Endang S.	RT 03	
20	Vivi Noulai	RT 02	
21	Sri Haryanti	RT 03	
22	Asmudiyati	RT 02	
23	Siti Muryani	RT 02	
24	Wasinem	RT 03	
25	Martun	RT 04	
26	Jaminem	RT 02	

Lampiran 6 Rekapitulasi Kegiatan Magang

No	Hari/Tanggal	Kegiatan	Jam
1	Selasa, 21 Maret 2023	Survei lokasi kegiatan P2MD	7 jam
2	Kamis, 23 Maret 2023	Observasi lapangan	8 jam
3	Senin, 27 Maret 2023	Penandatanganan surat Kerjasama dengan Lurah dan Kepala wilayah Padukuhan Karangasem di Kalurahan Sidomulyo	5 jam
4	Kamis, 07 Oktober 2023	Persiapan koordinasi dan pembuatan surat permohonan audiensi	3 jam
5	Jum'at, 06 Oktober 2023	Koordinasi Kegiatan P2MD dengan pihak Kalurahan Sidomulyo	5 jam
6	Jum'at, 06 Oktober 2024	Penyampaian surat ijin kegiatan P2MD	3 jam
7	Jum'at, 06 Oktober 2025	Penyampaian surat permohonan audiensi ke dinas	3 jam
8	Jum'at, 06 Oktober 2026	Koordinasi kegiatan P2MD dengan pihak Padukuhan Karangasem	3 jam
9	Sabtu, 09 Oktober 2023	Pembuatan surat, kuesioner, dan daftar hadir	5 jam
10	Minggu, 08 Oktober 2023	Persiapan FGD dan Diskusi	4 jam
11	Senin, 9 Oktober 2023	Audiensi dengan Dinas Pertanian dan Ketahanan Pangan Kulon Progo	4 jam
12	Senin, 9 Oktober 2023	Koordinasi kegiatan P2MD dengan BPP Pengasih	3 jam
13	Senin, 9 Oktober 2023	Perkenalan kepada masyarakat	2 jam
14	Senin, 9 Oktober 2023	FGD permasalahan dan pembentuka KWT bersama kelompok sasaran	4 jam
15	Jum'at, 13 Oktober 2023	Persiapan alat, bahan, dan pembuatan kuesioner	5 jam
16	Sabtu, 14 Oktober 2023	Sosialisasi Penyuluhan Pertanian kepada Ibu-Ibu KWT Padukuhan Karangasem	3 jam

17	Sabtu, 14 Oktober 2023	Pengisian Kuesioner	2 jam
18	Minggu, 15 Oktober 2023	Persiapan media tanam	6 jam
19	Minggu, 15 Oktober 2023	Penyerahan bibit	2 jam
20	Rabu, 18 Oktober 2023	Persiapan pelatihan pembuatan pupuk	5 jam
21	Kamis, 19 Oktober 2023	Pelatihan pembuatan pupuk	5 jam
22	Kamis, 19 Oktober 2023	Penanaman bibit	3 jam
23	Sabtu, 21 Oktober 2023	Kerja bakti	7 jam
24	Sabtu, 21 Oktober 2023	Perawatan Tanaman	3 jam
25	Kamis, 26 Oktober 2023	Perawatan Tanaman	3 jam
26	Kamis, 26 Oktober 2023	Monitoring	3 jam
27	Senin, 30 Oktober 2023	Perawatan Tanaman	3 jam
28	Senin, 30 Oktober 2023	Monitoring	3 jam
29	Jum'at, 3 November 2023	Pertemuan Perdana KWT	4 jam
30	Rabu, 15 November 2023	Pemantauan Kondisi Tanaman	3 jam
31	Sabtu, 18 November 2023	Perawatan Tanaman	3 jam
32	Minggu, 19 November 2023	Kerja bakti	6 jam
33	Minggu, 26 November 2023	Monitoring	3 jam
34	Senin, 27 November 2023	Persiapan alat dan bahan pengolahan tanaman	3 jam
35	Jum'at, 1 Desember 2023	Persiapan alat dan bahan pengolahan tanaman	5 jam
36	Sabtu, 2 Desember 2023	Pengolahan Pangan Lestari	5 jam
37	Kamis, 28 Desember 2023	Panen Terong	3 jam
38	Sabtu, 6 Januari 2024	Panen Terong	3 jam
39	Senin, 8 Januari 2024	Persiapan pemaparan program	5 jam
40	Selasa, 9 Januari 2024	Penyerahan surat ke Dinas pertanian dan Ketahanan pangan kulon progo, BPP Pengasih, Kalurahan Sidomulyo, dan Anggota KWT	8 jam
41	Selasa, 9 Januari 2024	Panen Terong	3 jam
42	Rabu, 10 Januari 2024	Persiapan pemaparan kepada dinas	5 jam
43	Kamis, 11 Januari 2024	Pemaparan program kepada Dinas	6 jam
44	Kamis, 11 Januari 2024	Perpisahan dengan anggota KWT	8 jam
Total			185 jam

Lampiran 8 Kuesioner Sosialisasi Penyuluhan Pertanian dan Pangan Lestari

LEMBAR KUESIONER

Identitas Responden

Nama	:
Umur	:
Pendidikan Terakhir	:
Pekerjaan Utama	:

Soal Pre-Test & Post Test

Petunjuk : Berilah tanda lingkaran pada pertanyaan yang sesuai “Ya/Tidak”.
 Jika “Ya” maka silahkan menjawab pertanyaan, jika “Tidak”
 dapat berlanjut ke pertanyaan selanjutnya

1. Apakah saudara tahu tujuan dari pemanfaatan lahan pekarangan? a. Ya b. Tidak
2. Jika “Ya” tuliskan tujuan pemanfaatan lahan pekarangan enurut saudara
3. Apakah saudara tahu, jika pekarangan dapat menjadi kegiatan ekonomi? a. Ya b. Tidak
4. Jika “Ya” kegiatan ekonomi seperti apa yang dapat memanfaatkan pekarangan?
5. Apakah saudara tahu manfaat dari lahan pekarangan? a. Ya b. Tidak
6. Jika “Ya” tuliskan manfaat lahan pekarangan

<p>7. Apakah saudara tahu kegiatan apa yang bisa dilakukan di lahan pekarangan?</p> <p>a. Ya</p> <p>b. Tidak</p>
<p>8. Jika “Ya” tuliskan kegiatan apa yang dapat dilakukan di lahan pekarangan?</p> <p>.....</p> <p>.....</p> <p>.....</p> <p>.....</p>
<p>9. Apakah anda tahu tentang metode tanam yang dilakukan di lahan pekarangan?</p> <p>a. Ya</p> <p>b. Tidak</p>
<p>10. Jika “Ya”, tuliskan metode tanam apa yang dilakukan di pekarangan</p> <p>.....</p> <p>.....</p> <p>.....</p> <p>.....</p>
<p>11. Apakah sanudara tahu tentang faktor yang mempengaruhi pertumbuhan tanaman?</p> <p>a. Ya</p> <p>b. Tidak</p>
<p>12. Jika “Ya”, tuliskan faktor yang mempengaruhi pertumbuhan tanaman</p> <p>.....</p> <p>.....</p> <p>.....</p> <p>.....</p>
<p>13. Apakah anda tahu tentang menentukan ukuran media setiap tanaman?</p> <p>a. Ya</p> <p>b. Tidak</p>
<p>14. Jika “Ya”, tuliskan bagaimana penentuan ukuran media tanam</p> <p>.....</p> <p>.....</p> <p>.....</p> <p>.....</p>
<p>15. Apakah saudara tahu bagaimana perawatan tanaman?</p> <p>a. Ya</p> <p>b. Tidak</p>
<p>16. Jika “Ya”, tuliskan bagaimana perawatan tanaman</p>

<p>.....</p> <p>.....</p> <p>.....</p> <p>.....</p>
<p>17. Apakah saudara tahu jenis-jenis pupuk organik dan kimia?</p> <p>a. Ya</p> <p>b. Tidak</p>
<p>18. Kalau “Ya”, tuliskan jenis-jenis pupuk organik dan kimia</p> <p>.....</p> <p>.....</p> <p>.....</p> <p>.....</p>
<p>19. Apakah saudara tahu tentang takaran campuran pupuk?</p> <p>a. Ya</p> <p>b. Tidak</p>
<p>20. Kalau “Ya”, tuliskan tuliskan takaran campuran pupuk</p> <p>.....</p> <p>.....</p> <p>.....</p> <p>.....</p>

Lampiran 9 Hasil Kuesioner Sosialisasi Penyuluhan Pertanian dan Pangan Lestari

No	Nama	Uji Test										Nilai	
		1	2	3	4	5	6	7	8	9	10	Sebelum	Sesudah
1	Parinem	7	5	8	7	8	7	9	9	9	8	34	77
2	Sukatri	9	7	10	8	9	9	8	10	10	10	30	90
3	Sumarni	9	7	9	7	9	8	7	8	7	10	31	81
4	Siti Muryani	9	7	9	8	10	9	9	10	9	10	52	90
5	Jeminem	9	5	9	7	8	7	8	8	7	10	46	78
6	Suwarni	7	6	7	7	10	7	10	8	10	10	40	82
7	Kamiyatun	6	5	8	8	6	7	10	10	10	10	41	80
8	Mujinah	8	6	7	7	9	9	9	8	7	10	51	80
9	Heni Sulistyarini	10	5	10	8	10	10	10	7	10	10	30	90
10	Suntari	8	5	10	9	7	10	10	10	10	10	28	89
11	Sulami	7	5	8	6	6	8	7	7	9	10	20	73
12	Surati	8	5	10	10	10	10	10	9	10	10	24	92
13	Martini	7	10	8	7	7	7	10	8	7	10	10	81
14	Endang Suryani	9	5	7	9	8	7	10	10	10	10	28	85
15	Dwi Safitri	10	5	10	7	10	10	10	10	10	10	38	92
16	Sri Haryanti	8	7	8	10	9	8	10	10	10	10	27	90
17	Vivi Noviani	9	5	8	10	10	10	10	10	10	10	31	92
18	Partilah	7	5	5	7	10	9	7	7	7	8	26	72
19	Sutini	5	5	7	0	0	5	0	0	9	0	10	31
20	Wasinem	10	5	10	10	10	10	10	9	10	10	27	94
21	Semi	6	5	7	8	9	9	9	8	9	8	11	78
22	Daryanti	10	5	8	9	10	10	10	8	10	10	31	90
23	Ngatiyem	7	8	10	8	9	8	10	7	7	6	38	80
24	Kuswantini	6	6	6	7	8	7	8	9	8	7	29	72
25	Amini Sari	7	5	10	10	10	10	5	6	10	10	32	83
26	Asmudiyati	9	5	10	8	10	9	5	7	9	10	43	82

Lampiran 10 Denah Lokasi Kegiatan Magang

