

**PENDAMPINGAN BUDIDAYA TANAMAN HORTIKULTURA DI  
KELOMPOK WANITA TANI “MEKAR LESTARI” PADUKUHAN  
KARANGASEM KALURAHAN SIDOMULYO KAPANEWON  
PENGASIH KABUPATEN KULON PROGO DAERAH ISTIMEWA  
YOGYAKARTA**

**LAPORAN TUGAS AKHIR**



**Disusun Oleh:**

**Nadia Melati Putri**

**21330004**

**PROGRAM STUDI PEMBANGUNAN MASYARAKAT DESA  
SEKOLAH TINGGI PEMBANGUNAN MASYARAKAT DESA “APMD”**

**YOGYAKARTA**

**2024**





## HALAMAN PENGESAHAN

Laporan Tugas Akhir ini telah disetujui dan dipertahankan di depan Tim Penguji untuk memenuhi persyaratan memperoleh gelar Ahli Madya pada Sekolah Tinggi Pembangunan Masyarakat Desa “APMD” Yogyakarta pada :

Hari : Selasa  
Tanggal : 23 Januari 2024  
Jam : 08.30 WIB  
Tempat : Ruang Ujian

## TIM PENGUJI

	NAMA	TANDA TANGAN
Pembimbing/Penguji :	Rema Marina, S.Sos, M.I.P	
Penguji II :	Drs. Hardjono, M.Si	

Mengetahui

Ketua Kelompok Wanita Tani “Mekar Lestari



Sri Haryanti

Ketua Prodi PMD

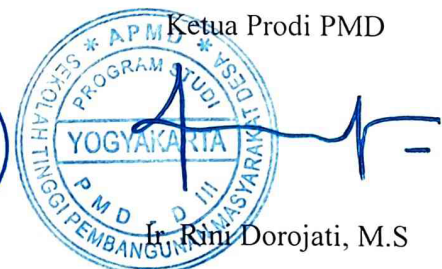

Ir. Rini Dorojati, M.S

NIP. 195911211987022001

## LEMBAR PERNYATAAN

Dengan ini saya menyatakan bahwa Laporan Tugas Akhir (LTA) sebagai syarat memperoleh gelar Ahli Masya merupakan hasil karya tulis saya sendiri dan sepanjang pengetahuan saya juga tidak terdapat karya atau pendapat yang pernah ditulis atau diterbitkan oleh orang lain, kecuali yang secara tertulis diacu dalam naskah ini dan disebutkan dalam daftar pustaka. Saya menyatakan bersedia menerima sanksi pencabutan gelar akademik yang saya peroleh dan sanksi-sanksi lainnya sesuai peraturan yang berlaku, apabila di kemudian hari ditemukan adanya plagiat dalam LTA ini.

Yogyakarta, 18 Januari 2024



Nadia Melati Putri

NIM: 21330004

## **MOTTO**

*“Siapa yang menempuh jalan untuk mendapatkan ilmu, Allah akan  
memudahkan baginya jalan ke surga”*

**(Hadits Arbai'in Nawawiyah dari Abu Hurairah Radhiallahuanhu)**



## HALAMAN PERSEMBAHAN

Alhamdulillah Rabbil 'Alamin. Puji syukur penulis penatkan kehadiran Allah SWT yang telah melimpahkan rahmat dan hidayah-Nya sehingga penulis dapat menyelesaikan Laporan Tugas Akhir dengan lancar.

Dengan segenap kerendahan hati, penuli mempersembahkan rasa terima kasi kepada orang-orang yang mengajari rasa cinta dan arti hidup bagi penulis;

1. Kedua orang tua penulis Bapak Yuni Purnama dan Ibu Supraptiani yang selalu memberikan kasih sayang, dorongan, dan nasehat dalam setiap langkah perjalanan penulis, serta do'a yang penuh rasa sayang dan tak pernah putus untuk penulis.
2. Kakak dan adik penulis Wahid Nabilla Salsabila, dan Ardi Pangestu Wijayanto, serta semua keluarga yang senantiasa memberikan semangat kepada penulis untuk terus melanjutkan studi.
3. Keluarga Rimba, Danik Apriyanti, Dhiya Fathi Harpansa, Azzahra Fatikah Maharani, Keynya Ratu Adilla, dan Hermawan Putra Nur Fauzan yang selalu mengingatkan, mendorong dan memberikan nasehat-nasehatnya untuk dapat menyelesaikan kegiatan magang, dan Laporan Tugas Akhir ini tepat pada waktunya.
4. Sahabat saya, dengan NIM 121200049 yang selalu memberi masukan, nasehat dan mengajak saya untuk mengerjakan Laporan Tugas Akhir ini sehingga dapat menyelesaikannya dengan baik.

5. Seluruh pihak yang telah memberikan semangat, motivasi serta do'a dalam penyelesaian Laporan Tugas Akhir ini.

Penulis,

Nadia Melati Putri

## **KATA PENGANTAR**

Puji syukur penulis panjatkan kehadirat Allah SWt atas segala ramhat, nikmat, dan karunia-Nya sehingga penulis dapat menyelesaikan Laporan Tugas Akhir dengan judul **“Pendampingan Budidaya Tanaman Holtikultura di Kelompok Wanita Tani “Mekar Lestari” Padukuhan Karangasem, Kalurahan Sidomulyo, Kapanewon Pengasih, Daerah Istimewa Yogyakarta”** yang diajukan sebagai syarat memperoleh gelar Ahli Madya.

Laporan Tugas Akhir yang dapat terselesaikan ini tentu bukan semata kerja keras penulis, akan tetapi juga atas bantuan dari berbagai pihak. Kesempatan kali ini penulis mengucapkan terima kasih kepada semua pihak yang berkontribusi dalam memberikan dukungan, do'a, dan pengalaman yang berharga bagi penulis mulai dari awal menduduki bangku perkuliahan hingga proses penyusunan Laporan Tugas Akhir ini dapat terselesaikan. Untuk itu, penulis mengucapkan rasa terima kasih kepada;

1. Bapak Dr. Sutoro Eko Yunanto selaku Ketua Sekolah Tinggi Pembangunan Masyarakat Desa “APMD” Yogyakarta.
2. Ibu Ir. Rini Dorojati, M.S. selaku Ketua Prodi Pembangunan Masyarakat Desa Diploma Tiga.
3. Ibu Rema Marina, S.Sos., M.I.P. selaku Dosen Pembimbing yang telah membimbing penulis dalam proses penyusunan Laporan Tugas Akhir.
4. Seluruh Dosen Sekolah Tinggi Pembangunan Masyarakat Desa “APMD” Yogyakarta yangbtela membeikan bekal ilmu pengetahuan selama penulis berada di bangku kuliah.

5. Bapak Suprijanto, S.P. Penjabat Lurah Kalurahan Sidomulyo yang telah memberikan kesempatan untuk melaksanakan magang.
6. Bapak Sudi Winarto selaku Dukuh Karangasem yang memberikan izin untuk melakukan kegiatan magang di wilayahnya.
7. Bapak Sudar selaku Penyuluh Pertanian Lapangan Swadaya Kalurahan Sidomulyo yang telah membimbing selama kegiatan magang berlangsung.
8. Ibu Sri Haryanti selaku ketua Kelompok Wanita Tani “Mekar Lestari” yang telah memberikan bantuan selama kegiatan magang berlangsung.
9. Ibu-ibu Anggota Kelompok Wanita Tani “Mekar Lestari” yang antusias dalam mengikuti kegiatan magang.
10. Teman-teman Mahasiswa Prodi Pembangunan Masyarakat Desa terimakasih, tetap semangat, dan semoga sukses untuk kedepannya.
11. Semua pihak yang telah membantu dalam proses penyusunan Laporan Tugas Akhir ini.

Demikian Laporan Tugas Akhir dibuat, penulis menyadari bahwa Laporan Tugas Akhir ini masih jauh dari kata sempurna. Oleh karena itu penulis meminta maaf atas segala kesalahan dan kekurangan dalam tulisan ini, segala kritik dan saran yang membanun penulis terima. Semoga Laporan Tugas Akhir ini dapat di pahami dan bermanfaat bagi semua orang khususnya bagi para pembaca.

Yogyakarta, 18 Januari 2024

Penulis

Nadia Melati Putri

NIM: 21330004

## DAFTAR TABEL

<i>Tabel 1. 1 Diagram Analisis SWOT</i> .....	7
<i>Tabel 1. 2 Rincian Kegiatan</i> .....	11
<i>Tabel 2. 1 Penggunaan Lahan dan Luas Wilayah</i> .....	19
<i>Tabel 2. 2 Jumlah Penduduk Menurut Jenis Kelamin</i> .....	19
<i>Tabel 2. 3 Jumlah Penduduk Menurut Tingkat Pendidikan</i> .....	20
<i>Tabel 2. 4 Jumlah Penduduk Menurut Mata Pencarian</i> .....	21
<i>Tabel 2. 5 Jumlah Penduduk Menurut Agama dan Kepercayaan</i> .....	22
<i>Tabel 2. 6 Jumlah Penduduk Menurut Cacat Fisik dan Mental</i> .....	22
<i>Tabel 2. 7 Sarana Ibadah</i> .....	24
<i>Tabel 2. 8 Sarana Kesehatan</i> .....	24
<i>Tabel 2. 9 Sarana Pendidikan</i> .....	25
<i>Tabel 2. 10 Sarana Umum</i> .....	26
<i>Tabel 2. 11 Lembaga Pendidikan</i> .....	26
<i>Tabel 2. 12 Jumlah Penduduk Padukuhan Karangasem Menurut Jenis Kelamin</i> .....	28
<i>Tabel 2. 13 Jumlah Penduduk Padukuhan Karangasem Menurut Struktur Umur</i> ..	29
<i>Tabel 2. 14 Jumlah Penduduk Menurut Tingkat Pendidikan</i> .....	30
<i>Tabel 2. 15 Jumlah Penduduk Menurut Agama dan Kepercayaan</i> .....	31
<i>Tabel 2. 16 Jumlah Penduduk Menurut Cacat Fisik dan Mental</i> .....	31
<i>Tabel 2. 17 Lembaga Sosial Padukuhan Karangasem</i> .....	32
<i>Tabel 2. 18 Sarana</i> .....	33
<i>Tabel 3. 1 Matriks Analisis SWOT</i> .....	44
<i>Tabel 3. 2 Kandungan Pupuk Organik</i> .....	54

## DAFTAR GAMBAR

<i>Gambar 2. 1 Struktur Organisasi</i> .....	35
<i>Gambar 2. 2 Logo Kelompok Wanita Tani “Mekar Lestari”</i> .....	37
<i>Gambar 3. 2 Tingkat Pengetahuan dari Hasil Kuesioner</i> .....	46
<i>Gambar 3. 3 Penyakit Tanaman</i> .....	47
<i>Gambar 3. 4 Ilustrasi Isi Media Tanam</i> .....	49
<i>Gambar 3. 5 Sekam</i> .....	51
<i>Gambar 3. 6 Media Tanah</i> .....	52
<i>Gambar 3. 7 Pencampuran Molase dan EM4</i> .....	54
<i>Gambar 3. 8 Penyiraman Cairan ke Pupuk</i> .....	55
<i>Gambar 3. 9Penggilingan Pupuk</i> .....	56
<i>Gambar 3. 10 Penanaman Bibit</i> .....	57
<i>Gambar 3. 11 Tanaman Minggu Ke 3</i> .....	59
<i>Gambar 3. 12 Tanaman Terong mulai Berbunga</i> .....	59
<i>Gambar 3. 13 Tanaman Terong mulai Berbuah</i> .....	60
<i>Gambar 3. 14 Cabai mulai memiliki bunga dan buah</i> .....	61
<i>Gambar 3. 15 Hasil Panen Terong</i> .....	61

## DAFTAR LAMPIRAN

Lampiran 1 <i>Curriculum Vitae</i> .....	68
Lampiran 2 Surat Pernyataan Hasil Survei dan Kesiediaan Kerjasama.....	71
Lampiran 3 Surat Pernyataan Pelaksanaan P2MD.....	72
Lampiran 4 Surat Lolos Pendanaan P2MD.....	73
Lampiran 5 Foto Kegiatan .....	74
Lampiran 6 Daftar Hadir Kegiatan .....	79
Lampiran 7 Rekapitulasi Kegiatan Magang.....	90
Lampiran 8 Matriks Jadwal Kegiatan .....	92
Lampiran 9 Denah Lokasi Kegiatan Magang .....	93
Lampiran 10 Lembar Kuesioner .....	94
Lampiran 11 Penilaian Kuesioner.....	96



## DAFTAR ISI

HALAMAN JUDUL.....	i
HALAMAN PENGESAHAN.....	ii
LEMBAR PERNYATAAN.....	iii
MOTTO.....	iv
HALAMAN PERSEMBAHAN.....	v
KATA PENGANTAR .....	vii
DAFTAR TABEL.....	x
DAFTAR GAMBAR .....	xi
DAFTAR LAMPIRAN.....	xii
DAFTAR ISI.....	xiii
BAB I PENDAHULUAN .....	1
A. LATAR BELAKANG .....	1
B. TUJUAN MAGANG .....	4
C. SASARAN DAN LOKASI MAGANG.....	4
1. Sasaran.....	4
2. Lokasi .....	4
D. METODE .....	5
E. RANGKAIAN AKTIVITAS .....	9
1. Tahap Persiapan Magang .....	9
2. Tahap Pelaksanaan Magang .....	10
3. Waktu Pelaksanaan, Bahan Yang Diperlukan, dan Siapa Yang Berperan.....	10
F. STRATEGI MAGANG .....	14
G. PERAN MAHASISWA DALAM KEGIATAN MAGANG.....	15
H. HASIL YANG DIHARAPKAN .....	15
BAB II DESKRIPSI UMUM LOKASI DAN SASARAN MAGANG.....	17
A. Deskripsi Umum Kalurahan Sidomulyo .....	17
1. Keadaan Geografis .....	17
2. Keadaan Demografis .....	19

3.	Sarana dan Prasarana.....	23
4.	Keadaan Kelembagaan Kalurahan Sidomulyo .....	26
B.	Deskripsi Wilayah Padukuhan Karangasem .....	28
1.	Letak Geografis .....	28
2.	Keadaan Demografi .....	28
3.	Keadaan Sosial Budaya Padukuhan Karangasem .....	32
C.	Gambaran Umum Kelompok Wanita Tani “Mekar Lestari” .....	34
1.	Sejarah Terbentuknya Kelompok Wanita Tani .....	34
2.	Visi dan Misi Kelompok Wanita Tani.....	34
3.	Tujuan Kelompok Wanita Tani .....	35
4.	Struktur dan Tugas Kelompok Wanita Tani.....	35
5.	Jumlah Anggota.....	36
6.	Logo dan Makna Logo Kelompok Wanita Tani “Mekar Lestari” .....	36
BAB III PELAKSANAAN KEGIATAN MAGANG .....		39
A.	Proses Magang dan Pelaksanaan Magang.....	39
1.	Persiapan Magang .....	40
2.	Analisis SWOT.....	43
3.	Pelaksanaan Magang .....	45
B.	Pengalaman Berharga Yang Diperoleh Pemagang .....	62
C.	Evaluasi Kegiatan Magang .....	63
1.	Faktor Pendukung.....	63
2.	Faktor Penghambat.....	64
3.	Evaluasi Magang .....	64
D.	Rekomendasi.....	65
BAB IV PENUTUP .....		66
DAFTAR PUSTAKA .....		67
LAMPIRAN.....		68

## **BAB I**

### **PENDAHULUAN**

#### **A. LATAR BELAKANG**

Sektor pertanian merupakan salah satu dari berbagai sektor di Indonesia yang cukup penting bagi masyarakat. Sektor pertanian di Indonesia masih memiliki potensi yang besar untuk dikembangkan serta menjadi andalan dalam memenuhi kebutuhan khususnya kebutuhan pokok masyarakat, karena kawasan Indonesia sebagian besar digunakan sebagai lahan pertanian. Sumber daya alam yang melimpah dengan sumber daya manusia yang kurang mumpuni dalam pengelolaan lahan, menyebabkan kurangnya pemanfaatan secara maksimal serta belum terwujudnya swasembada pangan yang belum terwujud.

Luas lahan pertanian di Indonesia mengalami penyempitan akibat pengalih fungsian lahan pertanian menjadi pemukiman, industri, jalan raya, tempat wisata, dan infrastruktur lain yang dipergunakan untuk menunjang perkembangan masyarakat. Menurut CNBC Indonesia luas lahan sawah di Indonesia pada tahun 2009 seluas 8,07 juta ha, akan tetapi pada tahun 2019 luas lahan baku sawah mengalami penyusutan sebesar 7,46 juta ha. Dalam waktu sepuluh tahun sebanyak 610 ribu ha lahan baku sawah di Indonesia dialih fungsikan menjadi lahan kebutuhan manusia.

Pemanfaatan lahan pekarangan menjadi salah satu solusi dari penyempitan lahan baku pertanian di Indonesia. Pemanfaatan lahan

pekarangan diimplementasikan untuk membantu masyarakat menjadi rumah tangga mandiri, kreatif serta maju secara ekonomi. Lahan pekarangan yang mampu dimanfaatkan untuk menjangkau kebutuhan produktivitas pangan, dapat menjadi sumber pemasukan keuangan serta sumber kebutuhan nabati keluarga. Lahan pekarangan dapat dimanfaatkan menjadi banyak hal baik itu sebagai sarana olahraga, tempat refreking, apotik hidup, atau kebun mini untuk menanam sayuran.

Salah satu dari banyaknya hasil pertanian adalah sayuran. Sayuran merupakan sumber penting nutrisi bagi manusia, zat yang ditemukan dalam sayuran adalah potassium, asam folat, serat makanan, Vitamin A, E, dan C, serta terdapat berbagai nutrisi dan gizi lain yang bermanfaat bagi tubuh manusia. Mengonsumsi sayuran dipergunakan untuk mempertahankan keseimbangan gizi dan kesehatan, hal ini menyebabkan meningkatnya kebutuhan produk sayuran bagi masyarakat.

Sayuran memiliki banyak macam jenis, salah satunya adalah sayuran hortikultura. Istilah hortikultura berasal dari bahasa Latin yakni *hortus* yang berarti kebun, dan *culture* yang memiliki arti pertanian. Sayuran hortikultura merupakan budidaya tanaman di kebun dan pekarangan. Beberapa macam golongan tanaman hortikultura yakni olekultura (sayuran), florikultura (tanaman hias), fruitikultura (buah-buahan), dan biofarmaka (obat-obatan) (UMA, 2020).

Tanaman *Family Solanaceae* adalah jenis sayuran yang banyak digemari dalam konsumsi sehari-hari dan bernilai ekonomi tinggi,

tanaman ini meliputi terong, tomat dan cabai. *Solanaceae* (keluarga terung) adalah keluarga tanaman yang berbunga, herba, dan terkadang pohon. *Solanaceae* diklarifikasikan sekitar 80 genus dan mengandung sekitar 1.700 jenis. Semua tanaman dalam keluarga *Solanaceae* memiliki trikoma pada kelopak daun, dengan variasi bentuk berbusa, berbentuk sabit, bintang, dan berumbai (Tjitrosoepomo, 2007 dalam Wijaya, 2022).

Budidaya sayuran dapat dilakukan di lahan pekarangan atau lahan kosong, tahap budidaya yakni pengolahan tanah atau lahan, penanaman, pemupukan, pemeliharaan, pengendalian hama dan pemanenan. Masyarakat Padukuhan Karangasem mempunyai kebiasaan membudidayakan tanaman. Kelompok Wanita Tani “Mekar Lestari” dibentuk pada kegiatan Program Pemberdayaan Masyarakat Desa (P2MD) yang diinisiasi oleh Himpunan Mahasiswa Pembangunan Masyarakat Desa. P2MD merupakan program dari Kementerian Pendidikan, Riset, dan Teknologi untuk membangun kerjasama yang baik antara organisasi mahasiswa, perguruan tinggi, pemerintah daerah, dan masyarakat.

Kelompok Wanita Tani “Mekar Lestari” memiliki pengetahuan mengenai penanaman dan perawatan tanaman pekarangan masih kurang. Hal ini disebabkan mayoritas tingkat pendidikan masyarakat belum memenuhi wajib belajar dua belas tahun. Pengoptimalan lahan pekarangan dengan pembudidayaan di Padukuhan Karangasem perlu melakukan upaya-upaya untuk meningkatkan pengetahuan dan keterampilan anggota kelompok wanita tani.

Karena hal itu pemegang memiliki rasa ketertarikan untuk melakukan upaya Pendampingan Budidaya Tanaman Holtikultura di Kelompok Wanita Tani “Mekar Lestari” di Padukuhan Karangasem, Kalurahan Sidomulyo, Kabupaten Kulon Progo. Langkah ini dipilih karena relevan dengan kebutuhan yang sedang terjadi dan merupakan permasalahan yang harus diatasi.

## **B. TUJUAN MAGANG**

1. Mengidentifikasi potensi dan menginventarisasi permasalahan yang timbul pada Kelompok Wanita Tani “Mekar Lestari”.
2. Memetakan kebutuhan dalam pemecahan masalah pada skala prioritas Kelompok Wanita Tani “Mekar Lestari”.
3. Meningkatkan pengetahuan anggota Kelompok Wanita Tani “Mekar Lestari” dalam budidaya tanaman holtikultura.

## **C. SASARAN DAN LOKASI MAGANG**

### **1. Sasaran**

Sasaran yang dituju oleh pemegang dalam kegiatan magang ini adalah Kelompok Wanita Tani “Mekar Lestari”.

### **2. Lokasi**

Magang yang dilakukan pemegang berlokasi di Wilayah Padukuhan Karangasem, Kalurahan Sidomulyo, Kapanewon Pengasih, Kabupaten Kulon Progo, Daerah Istimewa Yogyakarta.

#### **D. METODE**

Pemegang melaksanakan kegiatan magang menggunakan metode analisis SWOT. SWOT memiliki akronim dari “*Strenght*,” (Kekuatan), “*Weakness*,” (Kelemahan), “*Oppurtunity* ,” (Kesempatan), dan “*Threat*,” (Ancaman). Analisis SWOT merupakan instrumen untuk melakukan analisis strategi yang digunakan untuk memaksimalkan faktor kekuatan dan pemanfaatan faktor peluang yang berperan untuk meminimalisir kelemahan serta menekan dampak ancaman yang harus dihadapi pada masa mendatang.

Kekuatan (*Strenght*) yang dimaksud adalah kekuatan yang dimiliki dari dalam organisasi, dimana menjelaskan mengenai faktor-faktor yang menjadi kekuatan dalam keorganisasian, bisnis, dan atau proyek yang sedang dilaksanakan. Kelemahan (*Weakness*) merupakan kekurangan atau keterbatasan yang ada dalam keorganisasian, baik sumber daya, keterampilan, dan kemampuan yang dapat menjadi sebuah penghalang dalam kinerja organisasi.

Peluang (*Opportunities*) merupakan berbagai situasi lingkungan yang menimbulkan keuntungan dalam kelompok. Situasi yang dimaksud adalah hubungan dengan pihak ketiga yang akrab dan harmonis serta menimbulkan kerjasama, adanya perubahan peraturan perundang-undangan yang memberi kesempatan baru, adanya perubahan kondisi persaingan, suatu perhatian masyarakat yang belum teridentifikasi, dan adanya kecenderungan yang penting dalam kebutuhan masyarakat.

Ancaman (*Threats*) merupakan hal yang berkebalikan dengan peluang, ancaman memiliki arti bahwa adanya faktor-faktor yang tidak menimbulkan keuntungan dalam suatu kelompok, dimana faktor tersebut berasal dari luar (eksternal) kelompok. Apabila ancaman tidak teratasi maka akan menimbulkan akibat atau ganjaran yang kurang baik pada masa ini atau masa yang akan datang. Ancaman yang dimaksud antara lain, adanya persaingan kelompok, belum menguasai teknologi dan perubahan perkembangan.



Diagram Analisis SWOT dapat dilihat pada Tabel 1.1

Tabel 1. 1 Diagram Analisis SWOT

<p style="text-align: center;">Internal</p> <p style="text-align: right;">Eksternal</p>	<p><b>Strength (S)</b></p> <p>Menentukan aspek kekuatan yang berasal dari internal kelompok</p>	<p><b>Weakness (W)</b></p> <p>Menentukan aspek kelemahan yang dimiliki oleh kelompok yang berasal dari internal kelompok</p>
	<p><b>Opportunities (O)</b></p> <p>Menentukan aspek peluang yang bersumber dari eksternal kelompok</p>	<p>Strategi S-O</p> <p>Menciptakan strategi yang memakai kekuatan untuk memanfaatkan peluang</p>
<p><b>Threats (T)</b></p> <p>Menentukan aspek ancaman yang terjadi dan bersumber dari eksternal kelompok</p>	<p>Strategi S-T</p> <p>Menciptakan strategi yang memakai kekuatan untuk menangani ancaman</p>	<p>Strategi W-T</p> <p>Menciptakan strategi yang mengurangi kelemahan dan menghindari ancaman</p>

Sumber: Ferddy Rangkuti, 1997

Analisis SWOT dapat menentukan 4 strategi yang dapat dilakukan yaitu;

1. Strategi S-O : *Strength* (Kekuatan) – *Opportunities* (Peluang)

Merupakan strategi yang dibuat untuk menggunakan kekuatan yang berasal dari dalam (internal) kelompok dan memanfaatkan seluruh peluang yang ada.

2. Strategi W-O : *Weakness* (Kelemahan) - *Opportunities* (Peluang)

Merupakan strategi yang ada untuk mengurangi kelemahan yang berasal dari dalam kelompok dengan memanfaatkan seluruh peluang yang berasal dari luar kelompok.

3. Strategi S-T : *Strength* (Kekuatan) – *Threats* (Ancaman)

Merupakan strategi yang memiliki tujuan untuk menangani ancaman dari pihak luar dengan menggunakan pemanfaatan kekuatan yang berasal dari dalam kelompok.

4. Strategi W-T : *Weakness* (Kelemahan) – *Threats* (Ancaman)

Strategi untuk bertujuan untuk mengurangi kelemahan yang ada dalam (internal) kelompok serta menghindari ancaman-ancaman yang akan terjadi yang berasal dari luar (eksternal) kelompok.

## **E. RANGKAIAN AKTIVITAS**

Rangkaian aktivitas dalam kegiatan magang memuat tahapan sebagai berikut:

### **1. Tahap Persiapan Magang**

Persiapan yang dilakukan pemegang dalam kegiatan magang adalah sebagai berikut;

#### **a. Observasi**

Observasi dilakukan di Wilayah Padukuhan Karangasem untuk mengetahui keberadaan Kelompok Wanita Tani “Mekar Lestari” serta kegiatan yang dilaksanakan di Padukuhan Karangasem, Kalurahan Sidomulyo, Kapanewon Pengasih, Kabupaten Kulon Progo, Daerah Istimewa Yogyakarta.

#### **b. Perijinan**

Perijinan dilakukan dengan memberikan surat ijin kegiatan P2MD kepada Pemerintah Kalurahan Sidomulyo untuk melakukan kegiatan magang selama dua bulan.

#### **c. Koordinasi**

Koordinasi dilakukan untuk menyampaikan tujuan dari pelaksanaan kegiatan magang untuk melakukan pendampingan kelompok wanita tani.

## **2. Tahap Pelaksanaan Magang**

Tahap pelaksanaan dalam kegiatan magang adalah sebagai berikut;

### *a. Focus Group Discussion (FGD)*

FGD adalah jenis proses pengumpulan data yang dilakukan melalui diskusi kelompok. Diskusi kelompok dilakukan untuk menginventarisasi masalah, dan mengidentifikasi potensi yang dimiliki oleh Kelompok Wanita Tani “Mekar Lestari”. FGD juga dapat melatih anggota untuk mencari solusi dari setiap permasalahan yang akan timbul di masa yang akan datang.

### *b. Pendampingan Budidaya Kelompok Wanita Tani “Mekar Lestari”*

Dalam pendampingan yang dilakukan, pemegang mendampingi Kelompok Wanita Tani “Mekar Lestari” dalam pembudidayaan tanaman hortikultura, dan pemanfaatan lahan kosong yang digunakan dalam budidaya tanaman hortikultura.

### *c. Monitoring dan Evaluasi*

Monitoring merupakan proses menganalisa informasi secara langsung untuk mencari kesalahan sebagai bahan pencegahan resiko. Evaluasi merupakan kegiatan pengidentifikasi kesesuaian program dengan tujuan yang ingin dicapai.

## **3. Waktu Pelaksanaan, Bahan, Pihak Berperan**

### *a. Waktu Pelaksanaan*

Pelaksanaan magang dilakukan pada bulan Maret 2023 hingga Januari 2024, dengan rincian kegiatan sebagai berikut;

*Tabel 1. 2 Rincian Kegiatan*

<b>No</b>	<b>Rincian Kegiatan</b>	<b>Jadwal Pelaksanaan</b>
1	Observasi	23 Maret 2023
2	Perijinan	06 Oktober 2023
3	Koordinasi	09 Oktober 2023
4	Audiensi	09 Oktober 2023
5	Perkenalan	09 Oktober 2023
6	FGD	09 Oktober 2023
7	Sosialisasi Penyuluhan Pertanian dan Pemanfaatan Pekarangan	14 Oktober 2023
8	Pendampingan Pelatihan Persiapan Media Tanam	15 Oktober 2023
9	Pendampingan Pelatihan Pembuatan Pupuk Organik	19 Oktober 2023
10	Pendampingan Pelatihan Penanaman Bibit	19 Oktober 2023
11	Pendampingan Perawatan Tanaman	26 Oktober 2023
12	Pertemuan Rutin KWT	03 November 2023
13	Monitoring	19 November 2023
14	Pendampingan Pelatihan Pengolahan Boncabe	02 Desember 2023
15	Pendampingan Pengambilan Hasil Panen	19 November 2023

b. Alat dan Bahan

Alat:

- |                   |                     |
|-------------------|---------------------|
| 1. ATK            | 9. Alat Pencacah    |
| 2. Laptop         | Pupuk               |
| 3. Proyektor      | 10. Karung Goni     |
| 4. Sound System   | 11. Gembor          |
| 5. Tikar          | 12. Blender         |
| 6. Planterbag     | 13. Tempat Bumbu    |
| 7. Ember          | 14. Timbangan Duduk |
| 8. Gerobak Sorong | Digital             |

Bahan:

- |                   |                  |
|-------------------|------------------|
| 1. Media Tanam    | 8. Bibit cabai   |
| 2. Tanah Sawah    | 9. Pestisida     |
| 3. Sekam          | 10. Cabai Kering |
| 4. Kotoran Ternak | 11. Bumbu Dapur  |
| 5. EM 4           | 12. Makan dan    |
| 6. Tetes Tebu     | Minum            |
| 7. Bibit terong   |                  |

c. Pihak yang berperan

- 1) Dinas Pertanian dan Ketahanan Pangan Kulon Progo
- 2) Badan Penyuluh Pertanian (BPP) Kapanewon Pengasih
- 3) Lurah Sidomulyo
- 4) PPL Kalurahan Sidomulyo dari BPP Pengasih
- 5) PPL Swadaya Kalurahan Sidomulyo
- 6) Dukuh Karangasem
- 7) Anggota Kelompok Wanita Tani “Mekar Lestari”
- 8) Tokoh Masyarakat Kalurahan Sidomulyo

## **F. STRATEGI MAGANG**

### **1. Fasilitasi**

Pemagang memfasilitasi Kelompok Wanita Tani “Mekar Lestari” dalam melaksanakan budidaya tanaman hortikultura. Pemagang membantu memfasilitasi alat dan bahan dalam proses budidaya tanaman hortikultura, mulai dari penanaman, pemupukan, perawatan tanaman hingga panen, serta mendatangkan narasumber yang berpengalaman pada bidangnya.

### **2. Pendampingan**

Pemagang mendampingi Kelompok Wanita Tani “Mekar Lestari” dalam setiap kegiatan budidaya tanaman hortikultura di Kelompok Wanita Tani “Mekar Lestari”. Hal ini dapat memudahkan pemagang mengetahui secara langsung keadaan yang terjadi dilapangan dan memperoleh informasi tentang kebutuhan yang dibutuhkan dan permasalahan yang terjadi

## **G. PERAN MAHASISWA DALAM KEGIATAN MAGANG**

### **1. Fasilitator**

Dalam pelaksanaan magang, pemagang berperan sebagai fasilitator untuk mendukung terlaksananya kegiatan dengan memfasilitasi kegiatan pembudidayaan tanaman yang telah direncanakan.

### **2. Pendamping**

Dalam kegiatan magang ini, pemagang memiliki peran sebagai pendamping. Dalam hal ini pemagang mendampingi Kelompok Wanita Tani “Mekar Lestari” dalam proses budidaya tanaman hortikultura serta membantu dalam memecahkan masalah untuk diselesaikan bersama dengan bermusyawarah, serta ikut aktif dalam kegiatan yang dilaksanakan.

## **H. HASIL YANG DIHARAPKAN**

### **1. Bagi Mahasiswa**

Hasil yang diharapkan dalam kegiatan magang ini bagi mahasiswa adalah;

- a. Mahasiswa dapat mengembangkan serta menerapkan ilmu yang diperoleh dari Program Studi Pengembangan Masyarakat Desa, khususnya mata kuliah teknik fasilitasi, pengorganisasian masyarakat di Kelompok Wanita Tani “Mekar Lestari”
- b. Mahasiswa mampu memberikan solusi dari permasalahan yang muncul dalam Kelompok Wanita Tani “Mekar Lestari” dalam pembudidayaan tanaman hortikultura.
- c. Mahasiswa mengetahui dan mendapat pengalaman dari proses pembudidayaan tanaman hortikultura.



2. Bagi Kelompok Wanita Tani “Mekar Lestari”

Hasil yang diharapkan bagi kelompok adalah sebagai berikut;

- a. Mendapat pengalaman dalam proses budidaya tanaman hortikultura
- b. Dapat memanfaatkan secara optimal lahan pekarangan dan lahan kosong di lingkungan Padukuhan Karangasem.

## **BAB II**

### **DESKRIPSI UMUM LOKASI DAN SASARAN MAGANG**

#### **A. Deskripsi Umum Kalurahan Sidomulyo**

##### **1. Keadaan Geografis**

Kalurahan Sidomulyo merupakan salah satu Kalurahan yang termasuk dalam Kapanewon Pengasih, Kabupaten Kulon Progo, Daerah Istimewa Yogyakarta

Kalurahan Sidomulyo merupakan gabungan dari 2 (dua) Kalurahan yaitu:

- a) Kalurahan Pendem yang terdiri dari 6 (enam) Padukuhan yaitu :  
Padukuhan Karangasem, Pendem, Dukuh, Nabin, Banaran, dan Kemaras.
- b) Kalurahan Kutogiri terdiri dari 6 (enam) Pedukuhan yaitu : Padukuhan Secang, Tanggulangin, Kutogiri, Watubelah, Gondangan, dan Parakan.

Namun pada Tahun 1952 Kalurahan Sidomulyo mendapat tambahan pemekaran wilayah yaitu Padukuhan Talunombo yang pada tahun sebelumnya ikut di wilayah Kecamatan Nanggulan, sehingga mulai tahun 1952 Kalurahan Sidomulyo terdiri dari 13 (tiga belas) padukuhan,

##### **1.1 Batas Wilayah**

- 1) Sebelah Utara : Kalurahan Jatimulyo, Kapanewon Girimulyo
- 2) Sebelah Selatan : Kalurahan Sendangsari, Kapanewon Pengasih
- 3) Sebelah Barat : Kalurahan Hargowilis, Kapanewon Kokap
- 4) Sebelah Timur : Kalurahan Banyuroto, Kapanewon Nanggulan

##### **1.2 Jumlah Padukuhan**

Kalurahan Sidomulyo terdiri dari 13 (tiga belas) pedukuhan, yakni: Karangasem, Parakan, Dukuh, Gondangan, Banaran, Watubelah, Nabin, Pendem, Talunombo, Tanggulangin, Kutogiri, Kemaras, dan Secang.

### 1.3 Orbitasi

- 1) Ke Kapanewon Pengasih : 6.8 km
- 2) Ke Kabupaten Kulon Progo : 8.8 km
- 3) Provinsi DIY : 33.7 km
- 4) Ke Ibu Kota Negara RI : 571 km

### 1.4 Topografi

Wilayah Kalurahan Sidomulyo, Kapanewon Pengasih, Kabupaten Kulon Progo merupakan daerah Kalurahan Sidomulyo merupakan daerah pegunungan / perbukitan yang berada pada ketinggian tanah 84-484 mdpl, yang menjadikan Kalurahan Sidomulyo tergolong sebagai Kalurahan yang berada di dataran tinggi dengan rata-rata curah hujan 2,500 mm/tahun. Adapun suhu rata-rata harian berkisar antara 24°C – 28°C.

### 1.5 Luas Wilayah

Luas wilayah Kalurahan Sidomulyo secara keseluruhan adalah 1.362,6760 Ha, yang merupakan tanah hak milik dan hak pakai bagi warga. Adapun pembagian penggunaan lahan yang dapat dilihat pada tabel 2.1 sebagai berikut:

*Tabel 2. 1 Penggunaan Lahan dan Luas Wilayah*

No	Penggunaan Lahan	Luas (Ha)	Persentase(%)
1.	Sawah	171,2325	12,66
2.	Pekarangan	462,9075	34,22
3.	Tegalan	682,8575	50,48
4.	Kuburan	9,5530	0,71
5.	Lain-lain	26,1255	1,93
<b>Jumlah</b>		<b>1.362,6760</b>	<b>100</b>

*Sumber: Data Monografi Kalurahan Sidomulyo 2023*

Menurut Tabel 2.1 penggunaan lahan lebih banyak untuk dimanfaatkan sebagai tegalan yakni sebesar 50,48% disusul dengan penggunaan sebagai lahan pekarangan sebesar 34,22%.

## **2. Keadaan Demografis**

### **2.1 Jumlah Penduduk Berdasar Jenis Kelamin**

*Tabel 2. 2 Jumlah Penduduk Menurut Jenis Kelamin*

No	Jenis Kelamin	Jumlah (Jiwa)	Persentase (%)
1.	Laki-Laki	2712	49,03
2.	Perempuan	2819	50,97
<b>Jumlah</b>		<b>5531</b>	<b>100</b>

*Sumber: Data Monografi Kaluarahan Sidomulyo 2023*

Berdasarkan Tabel 2.2 diketahui bahwa jumlah penduduk Kalurahan Sidomulyo lebih besar perempuan dengan Persentase 50,97% dibandingkan dengan laki-laki yang memiliki Persentase 49,03%.

## 2.2 Jumlah Penduduk Berdasar Tingkat Pendidikan

*Tabel 2. 3 Jumlah Penduduk Menurut Tingkat Pendidikan*

No	Tingkat Pendidikan	Jumlah (Jiwa)	Persentase (%)
1.	Tidak/Belum Sekolah	1287	23,27
2.	Tidak Tamat SD	303	5,48
3.	SD	1900	34,35
4.	SLTP/SMP	794	14,36
5.	SLTA	1098	19,85
6.	Diploma 1/Diploma 2	18	0,33
7.	Diploma 3/Sar. Mud	44	0,80
8.	Diploma IV/S1	79	1,43
9.	Strata 2/3	8	0,14
<b>Jumlah</b>		<b>5,531</b>	<b>100</b>

*Sumber: Data Monografi Kalurahan Sidomulyo 2023*

Berdasarkan Tabel 2.3 dapat diketahui bahwa Tingkat Pendidikan di Kalurahan Sidomulyo cukup rendah, dimana tingkat pendidikan tamat SD lebih sebesar yakni 34,35%, sedangkan SLTP sebanyak 14,36%, dan SLTA 19,36%. Sedangkan sebanyak 23,27% masyarakat tidak/belum sekolah, hal ini dapat mempengaruhi pekerjaan dan penghasilan masyarakat.

## 2.3 Jumlah Penduduk Berdasar Mata Pencaharian

*Tabel 2. 4 Jumlah Penduduk Menurut Mata Pencaharian*

No	Mata Pencaharian	Jumlah (Jiwa)	Persentase %
1.	Buruh Tani	36	0,65
2.	Petani	2.005	36,25
3.	Peternak	6	0,10
4.	Buruh Peternak	8	0,14
5.	Pedagang	10	0,18
6.	Tukang Kayu	14	0,25
7.	Guru	25	0,45
8.	Penjahit	2	0,04
9.	PNS	55	0,99
10.	Pensiunan	39	0,71
11.	TNI	5	0,09
12.	POLRI	9	0,16
13.	Perangkat Desa	22	0,40
14.	Karyawan Swasta	328	5,93
15.	Sopir	3	0,05
16.	Buruh	152	2,75
17.	Wiraswasta	531	9,60
18.	Belum/Tidak Bekerja	1,953	35,31
19	Lainnya	328	5,93
<b>Jumlah</b>		<b>5,531</b>	<b>100</b>

*Sumber : Data Monografi Kalurahan Sidomulyo 2023*

Berdasarkan Tabel 2.4 dapat diketahui bahwa sebagian besar masyarakat bermatapencaharian sebagai petani, yaitu sekitar 36,25%, sementara sebanyak 35,31% belum/tidak bekerja, dan sebagian yang lain bermata pencaharian selain Petani.

## 2.4 Jumlah Penduduk Berdasar Agama dan Kepercayaan

*Tabel 2. 5 Jumlah Penduduk Menurut Agama dan Kepercayaan*

No	Agama dan Kepercayaan	Jumlah (Jiwa)	Persentase %
1.	Islam	5185	98,41
2.	Kristen	43	0,82
3.	Protestan	0	0,00
4.	Katholik	41	0,78
<b>Jumlah</b>		<b>5269</b>	<b>100</b>

*Sumber: Data Monografi Kalurahan Sidomulyo 2023*

Berdasarkan Tabel 2.5 dapat diketahui bahwa sebagian besar Agama dan Kepercayaan Masyarakat di Kalurahan Sidomulyo adalah beragama Islam, yaitu sekitar 98,41 % dan sebagian yang lain beragama selain Islam.

## 2.5 Jumlah Penduduk Berdasar Cacat Fisik dan Mental

*Tabel 2. 6 Jumlah Penduduk Menurut Cacat Fisik dan Mental*

No	Cacat Fisik dan Mental	Jumlah (Jiwa)	Persentase %
1.	Tuna Netra	12	21,43
2.	Mental/ODGJ	20	35,71
3.	Lumpuh	17	30,36
4.	Amputasi	2	3,57
5.	Pikun	1	1,79
6.	Jompo	3	5,36
7.	Tuna Wicara	1	1,79
<b>Jumlah</b>		<b>56</b>	<b>100</b>

*Sumber: Data Monografi Kalurahan Sidomulyo 2023*

Berdasarkan Tabel 2.6 diketahui bahwa sebagian masyarakat di Kalurahan Sidomulyo memiliki catatan disabilitas yang perlu diperhatikan, terutama penyakit mental, tuna netra dan lumpuh yang memiliki data terbanyak.

### **3. Sarana dan Prasarana**

#### **3.1 Transportasi**

Kalurahan Sidomulyo tidak memiliki sarana transportasi milik kalurahan. Sarana transportasi umum yang melewati Kalurahan Sidomulyo hanya pada saat pagi hari. Sehingga masyarakat Kalurahan Sidomulyo menggunakan sarana transportasi milik pribadi.

#### **3.2 Komunikasi dan Informasi**

Kalurahan Sidomulyo menyediakan sarana komunikasi dan informasi berupa wifi. Informasi yang diberikan pihak Kalurahan kepada masyarakat melalui, info grafis, *website*, dan media sosial dengan aplikasi *whatsapp*.

#### **3.3 Sarana Air Bersih dan Sanitasi**

Penduduk Kalurahan Sidomulyo menggunakan sumur bor untuk memenuhi kebutuhan air bersih. Selain dari sumur sarana air bersih didapatkan dari adanya PAM SIMAS (Program Penyedia Air Minum dan Sanitasi Berbasis Masyarakat). Tak hanya itu pada Kalurahan Sidomulyo tepatnya di Padukuhan Jatimulyo terdapat mata air, yang dapat digunakan masyarakat untuk memenuhi air bersih.

#### **3.4 Sarana Ibadah**

Terdapat beberapa sarana ibadah yang ada di Kalurahan Sidomulyo diantaranya sebagai berikut :



*Tabel 2. 7 Sarana Ibadah*

<b>No</b>	<b>Jenis Sarana Ibadah</b>	<b>Jumlah</b>
1	Masjid	23
2	Mushola	1
3	Gereja	2

*Sumber: Data Monografi Kalurahan Sidomulyo 2023*

Berdasarkan Tabel 2.7 dapat diketahui bahwa kebanyakan sarana ibadah yang ada hanya sarana ibadah yang digunakan untuk umat muslim yaitu sebanyak 25 sarana ibadah umat Islam, sementara 2 sarana lainnya yaitu gereja.

### 3.5 Sarana Olahraga

Kalurahan Sidomulyo memiliki sarana olahraga yang untuk masyarakat. Terdapat 2 lapangan bola yang dimiliki oleh Kalurahan Sidomulyo. Selain itu terdapat lapangan voli pada masing-masing padukuhan.

### 3.6 Sarana Kesehatan

Terdapat beberapa sarana kesehatan yang ada di wilayah Kalurahan Sidomulyo, diantaranya yaitu :

*Tabel 2. 8 Sarana Kesehatan*

<b>No</b>	<b>Jenis Sarana Kesehatan</b>	<b>Jumlah</b>
1	Poskedes	1
2	Pustu (Puskesmas Pembantu)	1

*Sumber: Data Monografi Kalurahan Sidomulyo 2023*

Pada Tabel 2.8 menunjukkan bahwa sarana kesehatan di Kalurahan Sidomulyo masih tergolong kurang untuk menunjang masalah kesehatan. Masyarakat Kalurahan Sidomulyo perlu melakukan perjalanan ke Kota Wates untuk dapat mengakses fasilitas kesehatan yang lebih lengkap.

### 3.5 Sarana Pendidikan

Pada Kalurahan Sidomulyo terdapat sarana pendidikan mulai dari PAUD hingga tingkat SLTP. Berikut adalah jumlah sarana pendidikan yang ada pada Kalurahan Sidomulyo :

*Tabel 2. 9 Sarana Pendidikan*

<b>No</b>	<b>Sarana Pendidikan</b>	<b>Jumlah</b>
1	Gedung PAUD	4
2	Gedung TK	3
3	Gedung SD	5
4	Gedung SLTP	2

*Sumber: Data Monografi Kalurahan Sidomulyo 2023*

Berdasarkan Tabel 2.9 dapat diketahui bahwa gedung pendidikan yang tersebar di Kalurahan Sidomulyo sebanyak 14 gedung.

### 3.6 Sarana Umum

Sarana umum yang ada di Kalurahan Sidomulyo diantaranya yaitu sebagai berikut:

Tabel 2. 10 Sarana Umum

No	Jenis Sarana Umum	Jumlah
1	Kantor Desa	1
2	Pasar Desa	8
3	Kantor PKK	1
4	Poskamling	21
5	Jembatan	11

Sumber: Data Monografi Kalurahan Sidomulyo 2023

Berdasar pada Tabel 2.10 sarana fasilitas umum yang dapat diakses oleh masyarakat Kalurahan Sidomulyo yang digunakan untuk kepentingan umum berjumlah 42 sarana umum.

#### 4. Keadaan Kelembagaan Kalurahan Sidomulyo

##### 4.1 Lembaga Pendidikan

Tabel 2. 11 Lembaga Pendidikan

No	Keterangan	Jumlah
1.	TK	3
2.	SD	5
3.	SMP	2
4.	KB	4
5.	PAUD	6
6.	PKBM	1

Sumber: Data Monografi Kalurahan Sidomulyo 2023

Pada Tabel 2.11 diketahui bahwa Kalurahan Sidomulyo memiliki sebanyak 21 lembaga pendidikan. Lembaga pendidikan Kalurahan Sidomulyo memiliki tujuan dalam melayani masyarakat untuk meningkatkan keterampilan, mengembangkan bakat, dan potensi.

#### 4.2 Lembaga Keamanan

Keamanan merupakan hal penting agar menciptakan lingkungan yang kondusif dan aman bagi masyarakat agar memberikan kenyamanan dan tidak memiliki rasa khawatir yang tinggi akan keselamatan warga. Kalurahan Sidomulyo juga memiliki Lembaga Keamanan untuk menunjang rasa aman dalam beraktivitas, seperti Perlindungan Masyarakat (Linmas), Jagawarga, dan Rumah Desa Sehat (RDS)

#### 4.4 Lembaga Kemasyarakatan

Dalam kehidupan bermasyarakat pasti tidak terlepas dari lembaga kemasyarakatan. Lembaga kemasyarakatan yang ada di Kalurahan Sidomulyo diantaranya Lembaga Pemberdayaan Masyarakat Kalurahan (LPMKal), Pemberdayaan Kesejahteraan Keluarga (PKK), Karang Taruna, Kelompok Dasa Wisma, Rukun tetangga (RT), Rukun Warga (RW), Kelompok Tani, Kelompok Wanita Tani. Lembaga kemasyarakatan yang ada dapat berfungsi sebagai sarana menampung dan menyalurkan aspirasi kepada pihak Kalurahan.

#### 4.5 Lembaga Ekonomi dan Jasa

Ekonomi dan Jasa yang ada di Kalurahan Sidomulyo masih mengandalkan sektor pertanian. Hal ini dapat dilihat dari mayoritas matapencaharian masyarakat berada pada bidang pertanian, baik bekerja sebagai petani maupun buruh tani. Kalurahan Sidomulyo memiliki dua lembaga ekonomi dan jasa, yakni Badan Usaha Milik Desa, serta Lembaga Keuangan Mikro Agribisnis (LKMA). LKMA merupakan lembaga keuangan mikro dengan petani sebagai prioritas.

## B. Deskripsi Wilayah Padukuhan Karangasem

### 1. Letak Geografis

Padukuhan Karangasem merupakan salah satu dari 11 padukuhan yang ada di Kalurahan Sidomulyo, Kapanewon Pengasih, Kabupaten Kulon Progo, Daerah Istimewa Yogyakarta. Luas wilayah Padukuhan Karangasem adalah 177.2740 ha, dengan ketinggian 84-484 mdpl. Padukuhan Karangasem memiliki 7 RT dengan jumlah penduduk 873 jiwa. Rata-rata penduduk Padukuhan Karangasem sebanyak 85% bermata pencaharian petani.

#### 1.1 Batas Wilayah

Batas Wilayah Padukuhan Karangasem:

Timur : Padukuhan Parakan

Barat : Padukuhan Nabin

Utara : Padukuhan Pendem

Selatan : Padukuhan Ngondangan, Padukuhan Celapar 3, dan Padukuhan Kokap

### 2. Keadaan Demografi

#### a. Jumlah Penduduk Berdasarkan Jenis Kelamin

*Tabel 2. 12 Jumlah Penduduk Padukuhan Karangasem Menurut Jenis Kelamin*

No	Jenis Kelamin	Jumlah (Jiwa)	Persentase %
1	Laki-Laki	408	46,73
2	Perempuan	465	53,27
<b>Jumlah</b>		<b>873</b>	<b>100</b>

*Sumber : Data Padukuhan Karangasem 2023*

Berdasarkan Tabel 2.12 diketahui bahwa jumlah penduduk perempuan lebih banyak dari pada jumlah penduduk laki-laki, dengan persentase 53,27% dibanding dengan laki-laki hanya sebesar 46,73%.

b. Jumlah Penduduk Berdasarkan Struktur Umur

*Tabel 2. 13 Jumlah Penduduk Padukuhan Karangasem Menurut Struktur Umur*

No	Usia	Jumlah (Jiwa)	Persentase %
1	0-2	24	2,75
2	3-5	35	4,01
3	6-14	142	16,27
4	15-64	483	55,33
5	>64	189	21,65
<b>Jumlah</b>		<b>873</b>	<b>100</b>

*Sumber: Data Padukuhan Karangasem 2023*

Berdasarkan Tabel 2.13 jumlah penduduk berdasarkan usia di Padukuhan yang memiliki Persentase terbesar yakni usia 15-64 tahun dengan persentase 55,33%, sementara persentase terendah pada usia 0-2 tahun yakni hanya 2,75%.

c. Jumlah Penduduk Berdasarkan Tingkat Pendidikan

Tingkat pendidikan di wilayah Padukuhan Karangasem dilihat dari pendidikan terakhir masyarakat dari Tamat Taman Kanak-Kanak (TK), Sekolah Dasar (SD)/ sederajat, Sekolah Menengah Pertama (SMP)/sederajat, Sekolah Menengah Atas (SMA)/sederajat, Akademi/D1-D3, dan Sarjana, dimana tingkat pendidikan di Padukuhan Karangasem dapat dilihat pada tabel di bawah ini;

*Tabel 2. 14 Jumlah Penduduk Menurut Tingkat Pendidikan*

<b>No</b>	<b>Tingkat Pendidikan</b>	<b>Jumlah</b>	<b>Persentase %</b>
1	Tidak Sekolah	217	24
2	Belum Tamat SD/ sederajat	38	4
3	Tamat SD/ sederajat	285	33
4	Tamat SMP/ sederajat	127	15
5	Tamat SMA/ sederajat	164	19
6	Tamat D1/D2	7	1
7	Tamat D3/Sar.Mud	10	1
8	Tamat Dlipoma IV/S1	25	3
9	Tamat Strata 2	0	0
<b>Jumlah</b>		<b>873</b>	<b>100</b>

*Sumber: Data Monografi Kalurahan Sidomulyo 2023*

Berdasarkan Tabel 2.14 mayoritas masyarakat masih belum memenuhi program wajib belajar 12 tahun, dimana pendidikan masyarakat Padukuhan Karangasem Tamat SD yakni 33%, disusul dengan tidak sekolah 25%, Tamat SMA 19%, Tamat SMP 15%, belum tamat SD 4%, tamat DIV/S1 3% dan Tamat D1/D2 serta Tamat D3/Sar.Mud masing-masing 1%.

d. Jumlah Penduduk Berdasarkan Agama dan Kepercayaan

*Tabel 2. 15 Jumlah Penduduk Menurut Agama dan Kepercayaan*

No	Agama	Jumlah (Jiwa)	Persentase %
1	Islam	867	99,32
2	Katolik	3	0,34
3	Kristen	3	0,34
<b>Jumlah</b>		<b>873</b>	<b>100</b>

*Sumber: Data Padukuhan Karangasem 2023*

Berdasarkan Tabel 2.15 dapat diketahui bahwa mayoritas agama yang dianut masyarakat adalah agama Islam dengan Persentase 99,31% diikuti dengan agama Katolik dan Kristen yang memiliki persentase yang sama yakni 0,34%.

e. Jumlah Penduduk Berdasarkan Cacat Fisik, dan Mental

*Tabel 2. 16 Jumlah Penduduk Menurut Cacat Fisik dan Mental*

No	Kekurangan	Jumlah (Jiwa)	Persentase %
1	Lumpuh	1	10
2	Amputasi	1	10
3	Mental	4	40
4	Tuna Netra	4	40
<b>Jumlah</b>		<b>10</b>	<b>100</b>

*Sumber: Monografi Kalurahan Sidomulyo 2023*

Berdasarkan Tabel 2.16 dapat dilihat bahwa masyarakat Padukuhan Karangasem terdapat penderita cacat, baik cacat fisik berupa lumpuh, amputasi, dan tuna netra, serta cacat mental.



### 3. Keadaan Sosial Budaya Padukuhan Karangasem

#### a. Sosial

Masyarakat di Padukuhan Karangasem tergolong aktif dalam kegiatan sosial yang ada di Padukuhan Karangasem, diantaranya ada kegiatan gotong royong/kerja bakti, PKK, Posyandu, Yasinan, Pengajian, Nyinom, Kenduren, Senam, Karang Taruna.

*Tabel 2. 17 Lembaga Sosial Padukuhan Karangasem*

No	Uraian	Jumlah (Unit)
1	Pertemuan RT	7
2	Karang Taruna	1
3	PKK	1
4	Posyandu Lansia	1
5	Posyandu Balita	1
6	Kelompok Tani	4
7	Hansip	2
8	Jaga Warga	1

*Sumber: Data Padukuhan Karangasem 2023*

Berdasarkan Tabel 2.17 dapat disimpulkan bahwa masyarakat Padukuhan Karangasem masih tergolong aktif dalam kegiatan maupun organisasi dan kelembagaan.

#### b. Budaya

Adat Budaya yang diturunkan dari nenek moyang masih dilestarikan oleh masyarakat Padukuhan Karangasem, mulai dari cara berpakaian, bertutur kata, bertamu, dan bermusyawarah. Kegiatan kebudayaan yang masih dilakukan yakni, Yasinan, Kenduren, Nyinom, Hadroh, dan Jathilan.

c. Sarana Prasarana

Fasilitas yang dimiliki warga Padukuhan Karangasem terbilang cukup baik seperti tempat ibadah, tempat olahraga, sekolah, dan pos ronda. Sarana yang telah tersedia di Padukuhan Karangasem dapat dilihat pada tabel di bawah ini:

*Tabel 2. 18 Sarana*

<b>No</b>	<b>Jenis Prasarana</b>	<b>Frekuensi</b>
1	Masjid	4
2	Mushola	2
3	PAUD	1
4	TK	1
5	SD	1
6	Lapangan Voli	1
7	Pos Ronda	7
8	Pom Mini	1

*Sumber: Data Padukuhan Karangasem 2023*

Berdasarkan Tabel 2.18 jenis prasarana yang berada di Padukuhan Karangasem berjumlah 18 unit, dengan pos ronda berjumlah tujuh unit, masjid empat unit, mushola dua unit dan jenis prasarna lain-lain berjumlah masing masing satu unit.

## **C. Gambaran Umum Kelompok Wanita Tani “Mekar Lestari”**

### **1. Sejarah Terbentuknya Kelompok Wanita Tani**

Kelompok Wanita Tani “Mekar Lestari” dibentuk oleh mahasiswa Pembangunan Masyarakat Desa (HIMA PMD) Sekolah Tinggi Pembangunan Masyarakat Desa “APMD” Yogyakarta pada tanggal 09 Oktober 2023. Kelompok Wanita Tani Mekar Lestari merupakan satu-satunya Kelompok Wanita Tani yang ada di Padukuhan Karangasem Kalurahan Sidomulyo Kapanewon Pengasih Kabupaten Kulonprogo. Kelompok Wanita Tani Mekar Lestari di Padukuhan Karangasem beranggotakan 30 orang yang terdiri dari warga Padukuhan Karangasem yang dipimpin dan dibawah oleh Sri Haryati selaku ibu dukuh karangasem yang tentunya didukung penuh oleh Kepala Dukuh Karangasem, PPL Kalurahan Sidomulyo, dan pemerintah Kalurahan Sidomulyo. Sebagai Kelompok Wanita Tani yang masih baru Kelompok Wanita Tani Mekar Lestari berkembang pesat dan selalu berusaha membangun kemandirian dan kesejahteraan wanita di Padukuhan Karangasem.

### **2. Visi dan Misi Kelompok Wanita Tani**

#### **2.1. Visi**

Mewujudkan Masyarakat Wanita Tani yang Mandiri, Aktif, dan Kreatif

#### **2.2. Misi**

- a. Melaksanakan kegiatan bidang pertanian
- b. Melaksanakan kegiatan pengolahan pangan lestari
- c. Melaksanakan kegiatan pemanfaatan lahan di lingkungan sekitar

### 3. Tujuan Kelompok Wanita Tani

Adapun tujuan Kelompok Wanita Tani sebagai berikut:

- a. Memperlancar kegiatan Kelompok Wanita Tani “Mekar Lestari” dalam mengelola lembaga.
- b. Memberikan pengetahuan tentang cara penanaman yang baik dan benar serta perawatannya
- c. Memberikan keterampilan, pengetahuan, dan keterampilan ekonomi bagi anggota dan masyarakat.
- d. Meningkatkan kelembagaan dan kerjasama antar anggota.

### 4. Struktur dan Tugas Kelompok Wanita Tani

#### 4.1 Struktur Organisasi

**STRUKTUR KEPENGURUSAN**  
**KELOMPOK WANITA TANI “MEKAR LESTARI”**  
**PADUKUHAN KARANGASEM, KALURAHAN SIDOMULYO,**  
**KAPANEWON PENGASIH, KULON PROGO, DAERAH ISTIMEWA**  
**YOGYAKARTA**

*Gambar 2. 1 Struktur Organisasi*

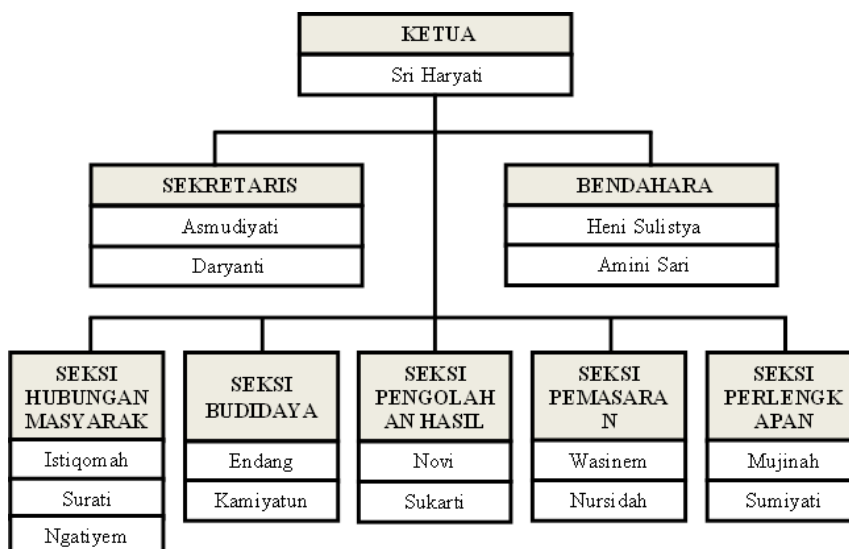

## 4.2 Tugas Kepengurusan

Menurut Anggaran Dasar dan Anggaran Rumah Tangga (AD-ART)

Kelompok Wanita Tani “Mekar Lestari” berikut tugas dan tanggung jawab pengurus;

- a. Menyusun rencana anggaran dasar dan anggaran rumah tangga
- b. Membuat rencana kerja dan rencana anggaran pendapatan dan belanja organisasi (RAPBO)
- c. Melaksanakan tugas tugas Kelompok Wanita Tani
- d. Memimpin organisasi Kelompok Wanita Tani
- e. Menyelenggarakan rapat pengurus/anggota baik secara berkala maupun sewaktu waktu sesuai dengan perkembangan dan kebutuhan
- f. Memberikan pelayanan yang sama kepada setiap anggota dan memelihara kerukunan diantara anggota dan menjauhkan segala hal-hal yang dapat menimbulkan perselisihan
- g. Mengusahakan adanya dana tambahan diluar iuran baik yang berasal dari subsidi pemerintah maupun dana-dana lainnya

## 5. Jumlah Anggota

Pada awal pembentukan Kelompok Wanita Tani (KWT) “Mekar Lestari” berjumlah 30 orang wanita yang berusia produktif dan berasal dari Padukuhan Karangasem.

## 6. Logo dan Makna Logo Kelompok Wanita Tani “Mekar Lestari”

Mekar Lestari memiliki dan harapan bahwa kelompok akan selalu hidup. Mekar memiliki arti berkembang hal ini menjadi harapan kelompok untuk mengembangkan diri kearah lebih baik. Lestari berarti abadi atau awet,

hal ini menunjukkan bahwa kelompok akan berusaha untuk terus ada dan berkelanjutan.

*Gambar 2. 2 Logo Kelompok Wanita Tani “Mekar Lestari”*



Arti dari logo Kelompok Wanita Tani “Mekar Lestari” adalah sebagai berikut;

- a. Bentuk U: Bentuk U mewakili persatuan, solidaritas, serta kerja sama. Ini menunjukkan bahwa anggota organisasi KWT saling mendukung dan bekerja bersama untuk mencapai tujuan mereka.
- b. Warna Kuning: Warna kuning melambangkan kebahagiaan, optimisme, dan energi positif. Ini mencerminkan semangat positif yang ada dalam komunitas KWT yang ingin memajukan kehidupan anggotanya dan masyarakat yang lebih luas.
- c. Gambar Padi dan Kapas: Padi dan kapas pada logo melambangkan dua produk pertanian utama. Ini menandakan peran penting wanita dalam bidang pertanian dan pengolahan hasil pertanian, serta kemakmuran dan potensi pertanian di Indonesia.
- d. Tangan yang Menyangga Tanaman: Tangan melambangkan dukungan, pertumbuhan, dan perawatan tanaman. Ini mencerminkan peran anggota KWT dalam memelihara pertanian dan menjaga keseimbangan alam demi masa depan yang lebih baik.

- e. Secara keseluruhan, logo KWT ini menggambarkan nilai-nilai persatuan, kerjasama, dan dedikasi anggota KWT dalam mempromosikan keberlanjutan, pertumbuhan, dan kemakmuran dalam sektor pertanian.

## **BAB IV**

### **PENUTUP**

Puji dan syukur penulis panjatkan kepada Allah SWT yang senantiasa memberikan rahmat, nikmat, dan hidayah-Nya kepada penulis sehingga dapat menyelesaikan Laporan Tugas Akhir ini. Penulis menyadari masih adanya banyak kekurangan dalam penyusunan laporan ini. Oleh karena itu, penulis menerima masukan, kritik, dan saran yang membangun untuk kebaikan di masa yang akan datang serta untuk kesempurnaan Laporan Tugas Akhir ini.

Penulis mengucapkan terima kasih kepada Ibu Rema Marina, S.Sos., M.I.P., selaku Dosen Pembimbing atas segala proses dan bimbingan, mulai dari proses penyusunan Laporan Tugas Akhir hingga selesai. Penulis juga menyampaikan terima kasih kepada seluruh pihak yang telah membantu dalam proses penyusunan laporan ini, terkhusus kepada Bapak Sudar, Ibu Sri Haryanti dan Anggota Kelompok Wanita Tani “Mekar Lestari” yang telah membantu pemangang selama kegiatan magang berlangsung.

Akhir kata semoga Laporan Tugas Akhir ini memberikan manfaat bagi semua orang khususnya bagi penulis, pembaca serta bagi kampus STPMD”APMD” Yogyakarta.



## DAFTAR PUSTAKA

- Mutiara, Aulia. CNBC Indonesia. 2023. *Petani berkurang & Lahan Menyempit, 20 Tahun Lagi Makan Apa?*. <https://www.cnbcindonesia.com/research/20230516072308-128-437631/petani-berkurang-lahan-menyempit-20-tahun-lagi-makan-apa/2>. Diakses pada 2 Januari 2024.
- Admin, UMA. *Hortikultura Plants*. <https://pertanian.uma.ac.id/tanaman-hortikultura/>. Diakses pada 3 Januari 2024.
- Eko, Ikrimah. *Budidaya Tanaman Pare (Momordica cjaranta L.) Dengan Perlakuan Pupuk Bokasi*.(2018), 1.
- P.Sondang. 2016. *Manajemen Strategik*. Edisi-12. PT Bumi Aksara. Jakarta.
- Rangkuti, F. (1997). *Analisis SWOT: Teknik Membedah Kasus Bisnis Reorientasi Konsep Perencanaan Strategis Untuk Menghadapi Abad 21*. Jakarta: Gramedia Pustaka Utama.
- Wijaya, Arya, Wijaya, Nyoman, dan Darminiati, Nengah. 2022. *Keragaman dan Kelimpahan Populasi Liriomyza spp. (Diptera: Agromyzidae) dan Parasitoidnya pada Tanaman Dolanaceae di Provinsi Bali. Vol.2(3):119-129*.
- Monografi Kalurahan Sidomulyo 2023

## LAMPIRAN

### Lampiran 1 *Curriculum Vitae*

#### CURICULUM VITAE

Nama Lengkap	Nadia Melati Putri
Alamat	Jl. Sorogenen UH 6/102 RT 34 RW 09, Kelurahan Sorosutan, Kemantren Umbulharjo, Kota Yogyakarta, Daerah Istimewa Yogyakarta
Tempat,tanggal lahir	Yogyakarta, 05 September 2002
Jenis Kelamin	Perempuan
Agama	Islam
Tinggi badan	147 cm
Berat Badan	40 kg
Golongan darah	O
Email	<a href="mailto:putrinadiamelati@gmail.com">putrinadiamelati@gmail.com</a>
No Telepon	+6287824789139
Status	Belum Menikah

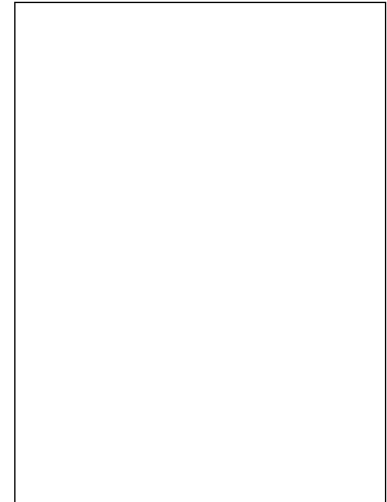

#### RIWAYAT PENDIDIKAN

JENJANG	INSTITUSI	BIDANG ILMU	TAHUN LULUS
SD	SD N KOTAGEDE III YOGYAKARTA	-	2014
SMP	SMP N 10 YOGYAKARTA	-	2017
SMA	SMK N 1 YOGYAKARTA	AKUNTANSI	2020
D3	STPMD"APMD" YOGYAKARTA	Pembangunan Masyarakat Desa	2021 – Sekarang

#### PENGALAMAN ORGANISASI

NAMA ORGANISASI	JABATAN	WAKTU
Organisasi Rohani Islam	Anggota	2017-2019
Palang Merah Remaja Unit IX Yogyakarta	Ketua	2018-2019
Dewan Ambalan Pramuka (SMK)	Anggota	2018-2019

Dewan Saka Bahayangkara	Anggota	2018-2019
Lentera Literasi Indonesia (Kepenulisan)	Anggota	2019-2020
Remaja Islam Masjid An-Nashir (RIAN)	Sekretaris	2019 – 2021
Pengurus TPA Masjid An-Nashir	Bendahara	2020-2024
Remaja Islam Masjid An-Nashir (RIAN)	Koor. Pendidikan	2021 – 2024
Himpunan Mahasiswa Prodi Pembangunan Masyarakat Desa	Sekretaris	2022- 2023
SIKam STPMD”APMD”	Sie. Pendamping	2022
Panitia Ramadhan Masjid An-Nashir 1444 H	Sekertaris	2023
Pengurus LazisMu Unit Masjid An-Nashir	Bendahara	2023-2025

### SERTIFIKAT dan PELATIHAN

JENIS	KEGIATAN	SEBAGAI	WAKTU
SERTIFIKAT	Webinar Lentera Literasi Indonesia “Kritis Berkaya di Era Milenial	Peserta	2020
SERTIFIKAT	Kajian Keputrian Islam #2 “Starterkit and Timing Management Musliman for Ramadhan Kaffah”	Peserta	2021
SERTIFIKAT	Pelatihan LKMM bagi Mahasiswa Angkatan 2021-2022	Peserta	2021
SERTIFIKAT	Adaptasi Lingkungan Kampus (ALKam) tema “Bersatu Mewujudkan Desa Kuat Indonesia Maju”	Peserta	2021
SERTIFIKAT	Pelatihan Guru TPA PAMAN	Peserta	2021
SERTIFIKAT	Webinar Nasional Expo PGPAUD Tema “Kreativitas Dalam mengembangkan Literasi Dasar Untuk Anak Usia Dini”	Peserta	2021
SERTIFIKAT	Webinar Desa 317,Progresif,Inovatif, dan Berkelanjutan	Peserta	2021
SERTIFIKAT	Webinar Desa 317,Kreatif,Inovatif, dan Berkelanjutan	Panitia	2022
SERTIFIKAT	Pelatihan Komputer bagi Mahasiswa Anggakatan 2021	Peserta	2022

SERTIFIKAT	Pelatihan Bahasa Inggris bagi Mahasiswa angkatan 2021	Peserta	2022
SERTIFIKAT	Makrab HIMA PMD “Tanam Kebersamaan Pupuk Persahabatan Hasilkan Persaudaraan”	Peserta	2022
SERTIFIKAT	MEREKAT 1 Tema “ Belajar Bersama Untuk Eksistensi Desa Yang Lebih Baik”	Peserta	2022
SERTIFIKAT	Makrab HIMA PMD “Menumbuhkan Jiwa Solidaritas Bersama Kita Berkualitas”	Panitia	2023
SERTIFIKAT	Webinar Suara Alumni Desa 317 Peran Perempuan Dalam Pembangunan Desa dan Kesetaraan Gender	Peserta	2023
SERTIFIKAT	SIKAM “YOUR VISION IS OUR FUTURE” STPMD”APMD”YOGYAKARTA	Panitia	2023
Surat Tugas	Pengabdian Dosen, Rumah Mediasi di Kalurahan Candan, Kapanewon Jetis, Kabupaten Bantul	Enumerator / Asisten Pengabdi	2023
SERTIFIKAT	Pelatihan Siklus Desa bagi mahasiswa Angkatan 2021	Peserta	2023
SERTIFIKAT	Literasi Digital Perguruan Tinggi bersama STPMD”APMD” bertema Budaya Digital di Dunia Pendidikan	Peserta	2023
SERTIFIKAT	<i>Mendeley Training</i> tema “Pemanfaatan Aplikasi Mendeley Dalam Manajemen Referensi dan Sitasi Karya Tulis Ilmiah”	Peserta	2023
Merdeka Belajar Kampus Merdeka	Program Pemberdayaan Masyarakat Desa (P2MD)		2023

## Lampiran 2 Surat Pernyataan Hasil Survei dan Kesiediaan Kerjasama

Lampiran II

### Surat Pernyataan Hasil Survei dan Kesiediaan Kerjasama

Kami yang bertandatangan di bawah ini:

Ketua Kelompok Pengusul P2MD dengan judul "Program Baboniasi dan Pangan Lestari Sebagai Strategi Mewujudkan Kemandirian Ekonomi Kelompok Wanita Tani Padukuhan Karangasem"

Nama : Hermawan Putra Nur Fauzan  
NIM : 213300013  
Alamat : Wonokerto RT 06 RW 03, Leksono Wonosobo, Jawa Tengah  
Telp/Hp/E-mail : 087827819673 / hermawanputranurfauzan@gmail.com  
Ormawa : Himpunan Mahasiswa Pembangunan Masyarakat Desa  
Jabatan di Ormawa : Ketua Himpunan Mahasiswa Pembangunan Masyarakat Desa  
Perguruan Tinggi : STPMD "APMD" Yogyakarta  
Kepala Desa/Lurah : Suprijanto, S.P.  
Kecamatan : Pengasih  
Kab/Kota : Kulon Progo  
Provinsi : Daerah Istimewa Yogyakarta

Menyatakan bahwa, kami bersama-sama telah melakukan survei potensi desa dalam rangka pengusulan lokasi P2MD 2023 dengan potensi yang ditemukan sebagai berikut:

1. Adanya tanah/lahan bersama milik desa
2. Adanya kegiatan Kelompok Wanita Tani (KWT)
3. Adanya dukungan dari Pemerintah Kalurahan Sidomulyo dan supra desa

Dengan ini kami menyatakan bersedia berkerjasama dengan kelompok masyarakat desa dalam rangka mengoptimalkan pelaksanaan kegiatan sesuai dengan tujuan pelaksanaan P2MD, jika proposal ini diterima dan didanai oleh Dit. APTV.

Yogyakarta, 27 Maret 2023

Tokoh Masyarakat Ketua Khalayak Sasaran  
Kegiatan



Sudi Winarto

Ketua Pelaksana P2MD



Hermawan Putra Nur Fauzan

Mengetahui:

Dosen Pendamping



Siti Sumarvatiningih, S.Si., M.IP  
NIDN: 0510048002

Kepala Desa/Lurah



## Lampiran 3 Surat Pernyataan Pelaksanaan P2MD



SEKOLAH TINGGI PEMBANGUNAN MASYARAKAT DESA "APMD"  
PROGRAM STUDI PEMBANGUNAN MASYARAKAT DESA DIPLOMA TIGA  
Status Terakreditasi B (SK BAN PT. No. 3986/SK/BAN-PT/Akred/Dipl-III/X/2019)

Jl. Timoho 317 Yogyakarta 55225 Telp. (0274) 550775, 561971 Fax. ( 0274) 515989 e-mail : [info@apmd.ac.id](mailto:info@apmd.ac.id)

Lampiran III

### SURAT PERNYATAAN PELAKSANA P2MD

Yang bertandatangan di bawah ini:

Nama : Hermawan Putra Nur Fauzan  
NIM/NRP : 21330012  
Ruang Lingkup : Ketahanan Pangan  
ORMAWA Pengusul : Himpunan Mahasiswa Pembangunan Masyarakat Desa

Dengan ini menyatakan bahwa proposal P2MD yang akan saya ajukan untuk tahun anggaran 2023 dengan judul "Program Baboniasi dan Pangan Lestari Sebagai Strategi Mewujudkan Kemandirian Ekonomi Kelompok Wanita Tani Padukuhan Karangasem" berlokasi di Padukuhan Karangasem, Kalurahan Sidomulyo, Kapanewon Pengasih, Kabupaten Kulon Progo, Daerah Istimewa Yogyakarta.

Merupakan kegiatan yang akan dilaksanakan secara bersama-sama oleh Organisasi Mahasiswa Himpunan Mahasiswa Pembangunan Masyarakat Desa STPMD "APMD".

Demikian pernyataan ini dibuat dengan sesungguhnya dan dengan sebenar-benarnya.

Menyetujui,

Pimpinan ORMAWA

Hermawan Putra Nur Fauzan  
NIM.21330012

Yogyakarta, 27 Maret 2023

Yang menyatakan

Hermawan Putra Nur Fauzan  
NIM.21330012

Mengetahui:

Pembina ORMAWA

In Rani Dorojati, MS  
NIDN: 0021115901

Dosen Pendamping

Siti Sumarvatningsih, S.Si., M.IP  
NIDN: 0510048002

Wakil Direktur/Dekan Bidang Kemahasiswaan

Tri Agus Santanto, S.Pd, M.Si  
NIDN: 0513086302

## Lampiran 4 Surat Lolos Pendanaan P2MD



KEMENTERIAN PENDIDIKAN, KEBUDAYAAN,  
RISET, DAN TEKNOLOGI  
LEMBAGA LAYANAN PENDIDIKAN TINGGI  
WILAYAH V

Jalan Tentara Pelajar 13 Yogyakarta 55231  
Telepon (0274) 513538, 587249, Fax. (0274) 565131  
Laman : <http://lldikti5.kemdikbud.go.id> Surel : [lldikti5@kemdikbud.go.id](mailto:lldikti5@kemdikbud.go.id)

Nomor : 4200/LL5/KM/2023 1 September 2023  
Lampiran : 2 (dua) berkas  
Hal : Permohonan Pengisian Data Formulir Kontrak Program  
Pemberdayaan Masyarakat Desa (P2MD) *Batch* 2 Tahun  
2023

Yth. Pimpinan Perguruan Tinggi Swasta  
di Lingkungan LLDIKTI Wilayah V Yogyakarta  
(terlampir)

Sehubungan telah ditetapkannya penerima bantuan pendanaan Program Pemberdayaan Masyarakat Desa (P2MD) *Batch* 2 Tahun 2023, Direktorat Akademik Pendidikan Tinggi Vokasi menetapkan judul proposal peraih pendanaan Program Pemberdayaan Masyarakat Desa (P2MD) *Batch* 2 Tahun 2023 Nomor : 1130/D4/DT.01.01/2023 tanggal 16 Agustus 2023. Dengan hormat kami sampaikan bahwa LLDIKTI Wilayah V akan melaksanakan kontrak Program Pemberdayaan Masyarakat Desa (P2MD) *Batch* 2 Tahun 2023 dengan Pimpinan Perguruan Tinggi Swasta sebagaimana daftar terlampir.

Berkaitan dengan hal tersebut, kami mohon bantuan Bapak/Ibu Pimpinan untuk melaksanakan hal-hal sebagai berikut:

1. Bagi perguruan tinggi penerima bantuan pendanaan P2MD *Batch* 2 Tahun 2023 dimohon mengisi formulir isian data kontrak P2MD sebagaimana terlampir;
2. Formulir isian kontrak P2MD *Batch* 2 yang sudah ditandatangani dan distempel mohon untuk diunggah pada laman google formulir <https://s.id/FormIsianP2MDBatch223>
3. Formulir isian kontrak P2MD *Batch* 2 Tahun 2023 diunggah **paling lambat Sabtu, 9 September 2023**;
4. Hal-hal lain yang terkait dengan penandatanganan kontrak, pencairan dana, dan pelaksanaan P2MD akan diinformasikan lebih lanjut.

Atas perhatian dan kerjasama yang baik, kami ucapkan terima kasih.

Pt. Kepala



Aris Junaidi  
NIP.196306041989031022



Catatan :

1. UU ITE No. 11 Tahun 2008 Pasal 5 Ayat 1 "Informasi Elektronik dan/atau Dokumen Elektronik dan/atau hasil cetaknya merupakan alat bukti yang sah."
2. Dokumen ini telah diandatangani secara elektronik menggunakan sertifikat elektronik yang diterbitkan oleh BSR.

### Lampiran I

DAFTAR PENERIMA PROGRAM PEMBERDAYAAN MASYARAKAT DESA (P2MD)  
PADA PERGURUAN TINGGI SWASTA DI LINGKUNGAN LLDIKTI  
WILAYAH V YOGYAKARTA TAHUN ANGGARAN 2023

No	Kode PT	Institusi/Perguruan Tinggi	Ormawa
1	51013	Universitas Ahmad Dahlan	Himpunan Mahasiswa Program Studi Bisnis Jasa Makanan
2	53009	Sekolah Tinggi Pembangunan Masyarakat Desa AFMD	Himpunan Mahasiswa Pembangunan Masyarakat Desa
3	55002	Politeknik LPP Yogyakarta	Himpunan Mahasiswa Budidaya Tanaman DHI
4	53042	Stikes Guna Bangsa Yogyakarta	Badan Eksekutif Mahasiswa (BEM) Stikes Guna Bangsa Yogyakarta



**Lampiran 5 Foto Kegiatan**



**Koordinasi BPP Pengasih**



**Audiensi Dinas Pertanian dan Ketahanan Pangan**



**Koordinasi Dukuh Karangasem**



**Perkenalan Anggota KWT**



**Pengisian Daftar Hadir**



**Focus Group Discussion**





**Pengisian Kuesioner**



**Sosialisasi Pertanian dan Pemanfaatan  
Pekarangan**



**Tanah Media**



**Penataan Lahan KWT**



**Sekam**



**Pengisian Platerbag**



**Materi Pelatihan Pupuk**



**Penyiraman Molase dan EM4**



**Molase**



**EM4**



**Penggilingan Pupuk**



**Pupuk siap pakai**





**Pemupukan**



**Penambahan Tanah Sawah**



**Penanaman**



**Monitoring perkembangan tanaman**



**Pelatihan Boncabe**



**Anggota KWT mencoba hasil boncabe**



**Panimbangan Terong**



**Hasil Panen terong**



**Kerjabakti Perawatan Tanaman**



**Monitoring dan Kunjungan Dinas  
Pertanian dan Ketahanan Pangan**



**Perawatan tanaman**



**Kawasan pembudidaya tanaman**

## Lampiran 6 Daftar Hadir Kegiatan

### 1. Perkenalan kepada Anggota Kelompok Wanita Tani “Mekar Lestari” dan FGD



SEKOLAH TINGGI PEMBANGUNAN MASYARAKAT DESA "APMD"  
YOGYAKARTA  
HIMPUNAN MAHASISWA PRODI PEMBANGUNAN MASYARAKAT  
DESA (HIMA PMD)  
PROGRAM PEMBERDAYAAN MASYARAKAT DESA (P2MD)



Alamat: Jalan Timoho No. 317 Yogyakarta 55225, Telp: (0274) 561971, 550775, Fax: (0274) 515989, website: www.apmd.ac.id, e-mail: info@apmd.ac.id

#### DAFTAR HADIR

Nama Kegiatan : Perkenalan Mahasiswa dan Program P2MD dengan Masyarakat

Hari, Tanggal : Senin, 09 Oktober 2023

NO	NAMA	ALAMAT	NOMOR HANDPHONE	TANDA TANGAN
1.	Sukatni	Karangasem RT01		Su
2.	Suwarni	Karangasem RT05		Hi
3.	Suwarni	Karangasem RT01	085601525021	(Signature)
4.	Kamiyatun	Karangasem RT09		Me
5.	Sutini	Karangasem RT05		(Signature)
6.	Jaminem	Karangasem RT02		(Signature)
7.	Daryanti	Karangasem RT06	0813 9178 595 4	(Signature)
8.	Semi	Karangasem RT06	085 292 741 787	C
9.	Sulamit	Karangasem		(Signature)
10.	Mufnah	Karangasem		(Signature)
11.	Wasim	Karangasem RT03		(Signature)
12.	Martini	Karangasem RT04		(Signature)
13.	Asmudhati	Karangasem RT02		(Signature)
14.	PARINEIN	Karangasem RT-05		(Signature)
15.	Henri S.	Karangasem RT03	081392689585	(Signature)
16.	Dwi Safitri	Karangasem RT02	085729660417	(Signature)
17.	Nigati yem	Karangasem RT07	081381258741	F.
18.	Kusuranti	Karangasem RT03/01		(Signature)





SEKOLAH TINGGI PEMBANGUNAN MASYARAKAT DESA "APMD"  
YOGYAKARTA  
HIMPUNAN MAHASISWA PRODI PEMBANGUNAN MASYARAKAT  
DESA (HIMA PMD)  
PROGRAM PEMBERDAYAAN MASYARAKAT DESA (P2MD)



Alamat: Jalan Tunjoh No. 317 Yogyakarta 55225. Telp. (0274) 561971, 550775, Fax (0274) 515989, website: www.apmd.ac.id, e-mail: info@apmd.ac.id

DAFTAR HADIR

Nama Kegiatan : Perkenalan Mahasiswa dan Program P2MD dengan Masyarakat  
Hari, Tanggal : Senin, 09 Oktober 2023

NO	NAMA	ALAMAT	NOMOR HANDPHONE	TANDA TANGAN
19.	Endang S.	RT 03 Karangasem	085725769602	
20.	PARTILAH	RT 02 Karangasem		
21	Supriyati	Rt. 07. Karangasem		
22.	Supinah.	RT. 03. Karangasem		
23.	Amini Sari	RT 03, Karangasem	081327396661	
24	Eni Hartuti	Parakan		
25	Istikomah	Karangasem		
26	Vivi Noviani	RT 02, Karangasem	095643691492	
27	Surati	RT 04		
28.	Sumiyati	Kr. asem 04	081226569195	
29	Nur 'aini	Kr. asem 07	081326990991	
30	Sudi Winarto	Karangasem		
31	Sri Haryanti	Karangasem	08382589582	
32	Suwarno	Karangasem	087739104400	

## 2. Sosialisasi Pertanian dan Pemanfaatan Pekarangan



SEKOLAH TINGGI PEMBANGUNAN MASYARAKAT DESA "APMD"  
YOGYAKARTA  
HIMPUNAN MAHASISWA PRODI PEMBANGUNAN MASYARAKAT  
DESA (HIMA PMD)  
PROGRAM PEMBERDAYAAN MASYARAKAT DESA (P2MD)



Alamat: Jalan Timoho No. 317 Yogyakarta 55225, Telp. (0274) 561971, 550775, Fax. (0274) 515989, website: [www.apmd.ac.id](http://www.apmd.ac.id), e-mail: [info@apmd.ac.id](mailto:info@apmd.ac.id)

### DAFTAR HADIR

Nama Kegiatan : Sosialisasi Pertanian dan Pangan Lestari

Hari, Tanggal : Sabtu, 14 Oktober 2023

NO	NAMA	ALAMAT	TANDA TANGAN
1	Siti Muryani	Karangasem	
2	Kamiyatun	Karangasem	
3	Paritom	Karangasem RT 03	
4	Supindah	-	
5	Suwarni	Karangasem RT 05	
6	Sutini	Karangasem RT 05	
7	Ngatijem	Karangasem RT 07	
8	Jemineem	Karangasem RT 02	
9	Daryanti	Karangasem RT 06	
10	Semi	Karangasem RT 06	
11	Scarmarni	Karangasem RT 01	
12	Vivi Noviani	Karangasem RT 02	
13	Sukatri	Karangasem RT 01	
14	Martini	Karangasem RT 04	
15	Surati	Karangasem RT 04	
16	Amini Sari	Karangasem RT 03	
17	Asmudiyati	Karangasem RT 02	
18	PAPTILAH	Karangasem RT. 02	



SEKOLAH TINGGI PEMBANGUNAN MASYARAKAT DESA "APMD"  
YOGYAKARTA  
HIMPUNAN MAHASISWA PRODI PEMBANGUNAN MASYARAKAT  
DESA (HIMA PMD)  
PROGRAM PEMBERDAYAAN MASYARAKAT DESA (P2MD)



Alamat : Jalan Timoho No 317 Yogyakarta 55225. Telp (0274) 561971, 550775, Fax (0274) 515989, website www.apmd.ac.id, e-mail info@apmd.ac.id

DAFTAR HADIR

Nama Kegiatan : Sosialisasi Pertanian dan Pangan Lestari

Hari, Tanggal : Sabtu, 14 Oktober 2023

NO	NAMA	ALAMAT	TANDA TANGAN
19.	Wasinem	Karangasem RT 03	[Signature]
20.	Endang S.	Karangasem RT 03	[Signature]
21	Sulawati	Karangasem RT 01	[Signature]
22	Sumtari	Karangasem RT 01	[Signature]
23	Dwi Safitri	Karangasem RT 02	[Signature]
24	Heni S.	Karangasem RT 03	[Signature]
25	Kuswanti	Karangasem RT 03	[Signature]
26	Mujinah	Karangasem RT 03	[Signature]



### 3. Penyerahan Bibit Tanaman



**SEKOLAH TINGGI PEMBANGUNAN MASYARAKAT DESA "APMD"  
YOGYAKARTA  
HIMPUNAN MAHASISWA PRODI PEMBANGUNAN MASYARAKAT  
DESA (HIMA PMD)  
PROGRAM PEMBERDAYAAN MASYARAKAT DESA (P2MD)**



Alamat: Jalan Imboho No. 317 Yogyakarta 55225, Telp. (0274) 561971, 550775, Fax. (0274) 515989, website: [www.apmd.ac.id](http://www.apmd.ac.id), e-mail: [info@apmd.ac.id](mailto:info@apmd.ac.id)

#### DAFTAR HADIR

Nama Kegiatan : Babonisasi dan Penanaman Bibit  
Hari, Tanggal : Minggu, 15 Oktober 2023

NO	NAMA	ALAMAT	TANDA TANGAN
1	SRI HARYANTI	KARANGASEM	<i>[Signature]</i>
2	Sulcatari	Karangasem RT 01	<i>[Signature]</i>
3	Sumurini	Karangasem RT 01	<i>[Signature]</i>
4	ngati yem	Karangasem RT 01	<i>[Signature]</i>
5	Jeminem	Karangasem RT 02	<i>[Signature]</i>
6	Martini	Karangasem RT 04	<i>[Signature]</i>
7	Surati	Karangasem RT 04	<i>[Signature]</i>
8	Sulami	Karangasem RT 01	<i>[Signature]</i>
9	Amini San	Karangasem RT 03	<i>[Signature]</i>
10	Sumiyati	Karangasem RT 04	<i>[Signature]</i>
12	Wasirem	Karangasem RT 03	<i>[Signature]</i>
13	Istiqomah	Karangasem RT 03	<i>[Signature]</i>
14	Asmudiyati	Karangasem RT 02	<i>[Signature]</i>
15	Suutari	Karangasem RT 01	<i>[Signature]</i>
16	Mur dini	Karangasem RT 01	<i>[Signature]</i>
17	Dwi Safitri	Karangasem RT 02	<i>[Signature]</i>
18	Partilah	Karangasem RT 02	<i>[Signature]</i>
19	Kuswanti	Karangasem RT 03	<i>[Signature]</i>



SEKOLAH TINGGI PEMBANGUNAN MASYARAKAT DESA "APMD"  
YOGYAKARTA  
HIMPUNAN MAHASISWA PRODI PEMBANGUNAN MASYARAKAT  
DESA (HIMA PMD)  
PROGRAM PEMBERDAYAAN MASYARAKAT DESA (P2MD)



Alamat : Jalan Timoho No. 317 Yogyakarta 55225. Telp. (0274) 561971, 550775. Fax. (0274) 515989. website : [www.apmd.ac.id](http://www.apmd.ac.id). e-mail : [info@apmd.ac.id](mailto:info@apmd.ac.id)

DAFTAR HADIR

Nama Kegiatan : Babonisasi dan Penanaman Bibit

Hari, Tanggal : Minggu, 15 Oktober 2023

NO	NAMA	ALAMAT	TANDA TANGAN
20	RINI DOROJATI	STPM "APMD"	
21	Henri Sulistyani	Karangasem RT 03	
22	Endang S	Karangasem RT 03	
23	Siti Muryani	KARANGASEM RT.02	
24	SUWARTI	KARANGASEM RT05	
25	Vivi Noviani	Karangasem RT 02	
26	Daryanti	Karangasem RT06	
27	Semi	Karangasem RT06	
28	mujinah	KARANGASEM RT.01	
29	Sutini	Karangasem RT 05	
30	Mujini	Karangasem RT 03	
31	Kamiyatun	Karangasem RT 05	

#### 4. Pelatihan Pembuatan Pupuk



**SEKOLAH TINGGI PEMBANGUNAN MASYARAKAT DESA "APMD"  
YOGYAKARTA  
HIMPUNAN MAHASISWA PRODI PEMBANGUNAN MASYARAKAT  
DESA (HIMA PMD)  
PROGRAM PEMBERDAYAAN MASYARAKAT DESA (P2MD)**



Alamat : Jalan Timoho No. 317 Yogyakarta 55225, Telp. (0274) 561971, 550775, Fax. (0274) 515989, website : [www.apmd.ac.id](http://www.apmd.ac.id), e-mail : [info@apmd.ac.id](mailto:info@apmd.ac.id)

#### DAFTAR HADIR

Nama Kegiatan : Pelatihan Pupuk Tematik

Hari, Tanggal : Kamis, 19 Oktober 2023

NO	NAMA	ALAMAT	TANDA TANGAN
1.	Nur' aini	Karangasem Rt 7	
2.	Sumiyati	Karangasem Rt 4	
3.	Dwi Safitri	Karangasem Rt 02	
4	Jeminem	Karangasem RT 02	
5	Sulami	Karangasem RT 01	
6	Wasinean	Karangasem RT 03	
7	Heni S.	Karangasem RT 03	
8.	Surati	Karangasem RT 04	
9.	kuswantini	Karangasem RT 03	
10.	Sumarni	Karangasem RT 01	
11.	Sakatri	Karangasem RT 01	
13.	Daryanti	Karangasem RT 06	
14	Semi	Karangasem RT 06	
15	PAKRIANT	Karangasem RT 02	
16	Subini	Karangasem RT 05	
17	Supinah	- - - RT 03	
18.	Mujitri	Karangasem RT 03	
19	Martini	Karangasem RT 04	



SEKOLAH TINGGI PEMBANGUNAN MASYARAKAT DESA "APMD"  
YOGYAKARTA  
HIMPUNAN MAHASISWA PRODI PEMBANGUNAN MASYARAKAT  
DESA (HIMA PMD)  
PROGRAM PEMBERDAYAAN MASYARAKAT DESA (P2MD)



Alamat: Jalan Timoho No. 317 Yogyakarta 55225. Telp. (0274) 561971, 550775. Fax. (0274) 515989. website: [www.apmd.ac.id](http://www.apmd.ac.id). e-mail: [info@apmd.ac.id](mailto:info@apmd.ac.id)

DAFTAR HADIR

Nama Kegiatan : Pelatihan Pupuk Tematik

Hari, Tanggal : Kamis, 19 Oktober 2023

NO	NAMA	ALAMAT	TANDA TANGAN
20.	Kamiyatum	Karangasem RT 05	Jkr
21.	Suwarni	Karangasem RT 05	Hk
22.	Sih Muryani	Karangasem RT 02	Ckr
23.	Suntari	Karangasem RT 01	Akti
24.	Endang S.	Karangasem RT 03	Sr
25.	Istikomah	Karangasem RT 03	f
26.	Amini Sari	Karangasem RT 03	phi
27.	Sri Haryanti	Karangasem RT 03	Haranti



## 5. Monitoring dan Evaluasi



**SEKOLAH TINGGI PEMBANGUNAN MASYARAKAT DESA "APMD"  
YOGYAKARTA  
HIMPUNAN MAHASISWA PRODI PEMBANGUNAN MASYARAKAT  
DESA (HIMA PMD)  
PROGRAM PEMBERDAYAAN MASYARAKAT DESA (P2MD)**



Alamat Jalan Imboho No. 317 Yogyakarta 55225. Telp. (0274) 561971, 550775, Fax. (0274) 515989, website: [www.apmd.ac.id](http://www.apmd.ac.id), e-mail: [info@apmd.ac.id](mailto:info@apmd.ac.id)

### DAFTAR HADIR

Nama Kegiatan : Monitoring dan Evaluasi  
Hari, Tanggal : Minggu, 26 November 2023

NO	NAMA	ALAMAT	TANDA TANGAN
01	Dwi Safitri	RT 02	
02	Pakriyah	RT 02	
03	Daryanti	RT 06	
04	Semi	RT 06	
05	Sularni	RT 05	
06	Mujini	RT 03	
07	Sutemi	RT 05	
08	Kamiyatur	RT 05	
09	Parinem	RT 03	
10	Juswanti	RT 03	
11	ngatiyem	RT 07	
12	Rumarini	RT 01	
13	Sukatri	RT 01	
14	Suntari	RT 01	
15	Sulami	RT 01	
16	Surati	RT 01	
17	Mujinah	RT 01	
18	Heni Sulistyjani	RT 03	



## 6. Pengolahan Hasil Tanaman



**SEKOLAH TINGGI PEMBANGUNAN MASYARAKAT DESA "APMD"  
YOGYAKARTA  
HIMPUNAN MAHASISWA PRODI PEMBANGUNAN MASYARAKAT  
DESA (HIMA PMD)  
PROGRAM PEMBERDAYAAN MASYARAKAT DESA (P2MD)**



Alamat: Jalan Timoho No. 317 Yogyakarta 55225, Telp. (0274) 561971, 550775, Fax (0274) 515989, website [www.apmd.ac.id](http://www.apmd.ac.id), e-mail [info@apmd.ac.id](mailto:info@apmd.ac.id)

### DAFTAR HADIR

Nama Kegiatan : Pengolahan Pangan Lestari

Hari, Tanggal : Sabtu, 2 Desember 2023

NO	NAMA	ALAMAT	TANDA TANGAN
1	Martini	Karangasem	<i>[Signature]</i>
2.	Asmudiyati	Karangasem	<i>[Signature]</i>
3.	Gumiyati	Karangasem	<i>[Signature]</i>
4.	Sumarni	Karangasem	<i>[Signature]</i>
5	Ngelhiyem	Kotawjan	F
6.	Dwi Safitri	Karangasem	<i>[Signature]</i>
7	Particah	Karangasem	<i>[Signature]</i>
8	Jaminem	Karangasem	<i>[Signature]</i>
9.	Kuswanti	Karangasem	<i>[Signature]</i>
10.	Amini Sari	Karangasem	<i>[Signature]</i>
11	Sih muryani	Karangasem	<i>[Signature]</i>
12.	Sulati	Karangasem	<i>[Signature]</i>
13	Wasinem	Karangasem	<i>[Signature]</i>
14.	Heni S.	Karangasem	<i>[Signature]</i>
15	Endang S.	Karangasem	<i>[Signature]</i>
16	Daryanti	Karangasem	<i>[Signature]</i>
17	Emi	Karangasem	<i>[Signature]</i>

## Lampiran 7 Rekapitulasi Kegiatan Magang

No	Hari/Tanggal	Kegiatan	Jam
1	Selasa, 21 Maret 2023	Survei lokasi kegiatan P2MD	7 jam
2	Kamis, 23 Maret 2023	Observasi lapangan	8 jam
3	Senin, 27 Maret 2023	Penandatanganan surat Kerjasama dengan Lurah dan Kepala wilayah Padukuhan Karangasem di Kalurahan Sidomulyo	5 jam
4	Kamis, 07 Oktober 2023	Persiapan koordinasi dan pembuatan surat permohonan audiensi	3 jam
5	Jum'at, 06 Oktober 2023	Koordinasi Kegiatan P2MD dengan pihak Kalurahan Sidomulyo	5 jam
6	Jum'at, 06 Oktober 2024	Penyampaian surat ijin kegiatan P2MD	3 jam
7	Jum'at, 06 Oktober 2025	Penyampaian surat permohonan audiensi ke dinas	3 jam
8	Jum'at, 06 Oktober 2026	Koordinasi kegiatan P2MD dengan pihak Padukuhan Karangasem	3 jam
9	Sabtu, 09 Oktober 2023	Pembuatan surat, kuesioner, dan daftar hadir	5 jam
10	Minggu, 08 Oktober 2023	Persiapan FGD dan Diskusi	4 jam
11	Senin, 9 Oktober 2023	Audiensi dengan Dinas Pertanian dan Ketahanan Pangan Kulon Progo	4 jam
12	Senin, 9 Oktober 2023	Koordinasi kegiatan P2MD dengan BPP Pengasih	3 jam
13	Senin, 9 Oktober 2023	Perkenalan kepada masyarakat	2 jam
14	Senin, 9 Oktober 2023	FGD permasalahan dan pembentuka KWT bersama kelompok sasaran	4 jam
15	Jum'at, 13 Oktober 2023	Persiapan alat, bahan, dan pembuatan kuesioner	5 jam
16	Sabtu, 14 Oktober 2023	Sosialisasi Penyuluhan Pertanian kepada Ibu-Ibu KWT Padukuhan Karangasem	3 jam
17	Sabtu, 14 Oktober 2023	Pengisian Kuesioner	2 jam
18	Minggu, 15 Oktober 2023	Persiapan media tanam	6 jam
19	Minggu, 15 Oktober 2023	Penyerahan bibit	2 jam



20	Rabu, 18 Oktober 2023	Persiapan pelatihan pembuatan pupuk	5 jam
21	Kamis, 19 Oktober 2023	Pelatihan pembuatan pupuk	5 jam
22	Kamis, 19 Oktober 2023	Penanaman bibit	3 jam
23	Sabtu, 21 Oktober 2023	Kerja bakti	7 jam
24	Sabtu, 21 Oktober 2023	Perawatan Tanaman	3 jam
25	Kamis, 26 Oktober 2023	Perawatan Tanaman	3 jam
26	Kamis, 26 Oktober 2023	Monitoring	3 jam
27	Senin, 30 Oktober 2023	Perawatan Tanaman	3 jam
28	Senin, 30 Oktober 2023	Monitoring	3 jam
29	Jum;at, 3 November 2023	Pertemuan Perdana KWT	4 jam
30	Rabu, 15 November 2023	Pemantauan Kondisi Tanaman	3 jam
31	Sabtu, 18 November 2023	Perawatan Tanaman	3 jam
32	Minggu, 19 November 2023	Kerja bakti	6 jam
33	Minggu, 26 November 2023	Monitoring	3 jam
34	Senin, 27 November 2023	Persiapan alat dan bahan pengolahan tanaman	3 jam
35	Jum'at, 1 Desember 2023	Persiapan alat dan bahan pengolahan tanaman	5 jam
36	Sabtu, 2 Desember 2023	Pengolahan Pangan Lestari	5 jam
37	Kamis, 28 Desember 2023	Panen Terong	3 jam
38	Sabtu, 6 Januari 2024	Panen Terong	3 jam
39	Senin, 8 Januari 2024	Persiapan pemaparan program	5 jam
40	Selasa, 9 Januari 2024	Penyerahan surat ke Dinas pertanian dan Ketahanan pangan kulon progo, BPP Pengasih, Kalurahan Sidomulyo, dan Anggota KWT	8 jam
41	Selasa, 9 Januari 2024	Panen Terong	3 jam
42	Rabu, 10 Januari 2024	Persiapan pemaparan kepada dinas	5 jam
43	Kamis, 11 Januari 2024	Pemaparan program kepada Dinas	6 jam
44	Kamis, 11 Januari 2024	Perpisahan dengan anggota KWT	8 jam
<b>Total</b>			<b>185 jam</b>

## Lampiran 8 Matriks Jadwal Kegiatan

No	Kegiatan	Bulan																							
		Maret				Apr	Mei	Oktober				November				Desember				Januari					
		M1	M2	M3	M4			M1	M2	M3	M4	M1	M2	M3	M4	M1	M2	M3	M4	M1	M2	M3	M4		
1	Observasi																								
2	Penyusunan Proposal P2MD																								
3	Pengumuman Lolos Pendanaan																								
4	Pelaksanaan Magang																								
5	Penyusunan Laporan																								

## Lampiran 9 Denah Lokasi Kegiatan Magang

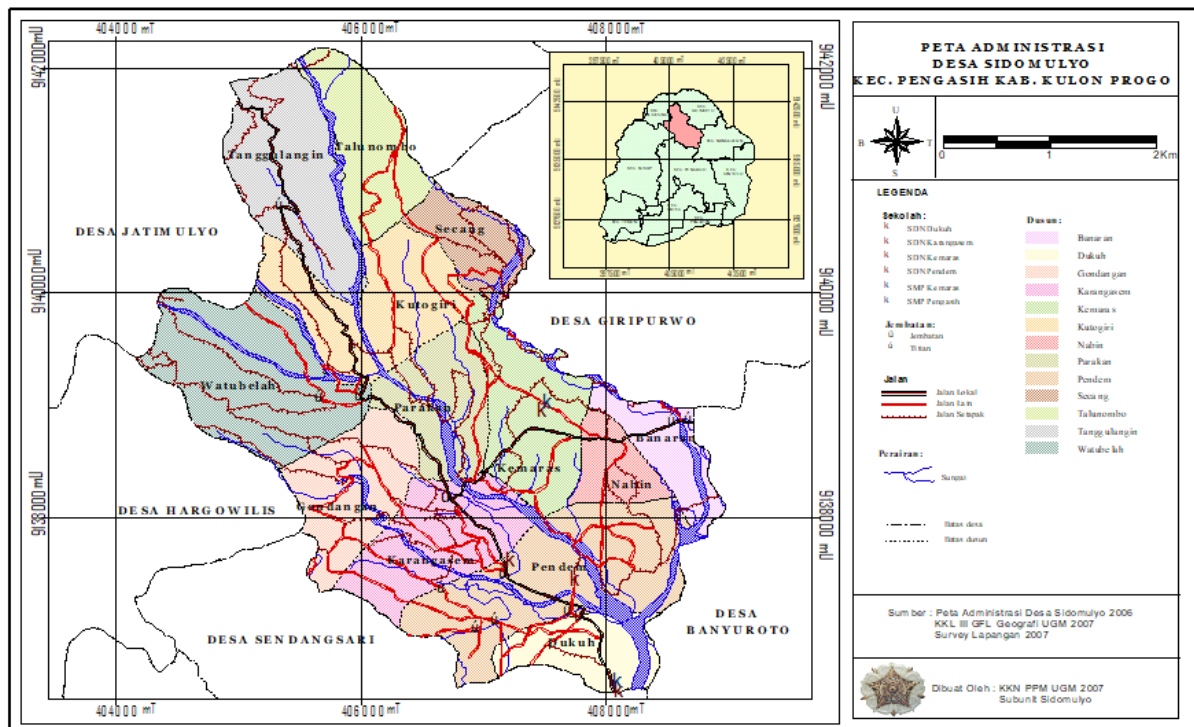

## Lampiran 10 Lembar Kuesioner

### LEMBAR KUESIONER

#### Identitas Responden

Nama	:
Umur	:
Pendidikan Terakhir	:
Pekerjaan Utama	:

#### Soal Pre-Test & Post Test

Petunjuk : Berilah tanda lingkaran pada pertanyaan yang sesuai “Ya/Tidak”.  
Jika “Ya” maka silahkan menjawab pertanyaan, jika “Tidak” dapat berlanjut ke pertanyaan selanjutnya

1. Apakah saudara tahu tujuan dari pemanfaatan lahan pekarangan? a. Ya b. Tidak
2. Jika “Ya” tuliskan tujuan pemanfaatan lahan pekarangan enurut saudara ..... .....
3. Apakah saudara tahu, jika pekarangan dapat menjadi kegiatan ekonomi? a. Ya b. Tidak
4. Jika “Ya” kegiatan ekonomi seperti apa yang dapat memanfaatkan pekarangan? ..... .....
5. Apakah saudara tahu manfaat dari lahan pekarangan? a. Ya b. Tidak
6. Jika “Ya” tuliskan manfaat lahan pekarangan ..... .....
7. Apakah saudara tahu kegiatan apa yang bisa dilakukan di lahan pekarangan? a. Ya b. Tidak
8. Jika “Ya” tuliskan kegiatan apa yang dapat dilakukan di lahan pekarangan? ..... .....
9. Apakah anda tahu tentang metode tanam yang dilakukan di lahan pekarangan? a. Ya b. Tidak
10. Jika “Ya”, tuliskan metode tanam apa yang dilakukan di pekarangan

<p>.....</p> <p>.....</p>
<p>11. Apakah saudara tahu tentang faktor yang mempengaruhi pertumbuhan tanaman?</p> <p>a. Ya</p> <p>b. Tidak</p>
<p>12. Jika “Ya”, tuliskan faktor yang mempengaruhi pertumbuhan tanaman</p> <p>.....</p> <p>.....</p>
<p>13. Apakah anda tahu tentang menentukan ukuran media setiap tanaman?</p> <p>a. Ya</p> <p>b. Tidak</p>
<p>14. Jika “Ya”, tuliskan bagaimana penentuan ukuran media tanam</p> <p>.....</p> <p>.....</p>
<p>15. Apakah saudara tahu bagaimana perawatan tanaman?</p> <p>a. Ya</p> <p>b. Tidak</p>
<p>16. Jika “Ya”, tuliskan bagaimana perawatan tanaman</p> <p>.....</p> <p>.....</p>
<p>17. Apakah saudara tahu jenis-jenis pupuk organik dan kimia?</p> <p>a. Ya</p> <p>b. Tidak</p>
<p>18. Kalau “Ya”, tuliskan jenis-jenis pupuk organik dan kimia</p> <p>.....</p> <p>.....</p>
<p>19. Apakah saudara tahu tentang takaran campuran pupuk?</p> <p>a. Ya</p> <p>b. Tidak</p>
<p>20. Kalau “Ya”, tuliskan tuliskan takaran campuran pupuk</p> <p>.....</p> <p>.....</p>

## Lampiran 11 Penilaian Kuesioner

### 1. Penilaian sebelum Sosialisasi Pertanian dan Pemanfaatan Pekarangan

No	Nama	Nilai Uji Test (Sebelum)										Nilai
		1	2	3	4	5	6	7	8	9	10	
1	Parinem	4	0	6	4	6	8	0	6	0	0	34
2	Sukatri	8	2	4	2	0	6	0	0	8	0	30
3	Sumarni	6	4	4	4	0	6	0	7	0	0	31
4	Siti Muryani	6	8	8	6	5	2	0	9	8	0	52
5	Jeminem	0	6	5	7	7	6	0	7	8	0	46
6	Suwarni	6	5	6	4	4	4	0	6	5	0	40
7	Kamiyatun	5	5	6	4	4	4	0	6	7	0	41
8	Mujinah	5	4	5	6	6	8	5	6	6	0	51
9	Heni Sulistyarini	4	4	4	7	0	5	0	6	0	0	30
10	Suntari	4	4	4	6	0	4	0	6	0	0	28
11	Sulami	5	0	5	0	0	0	0	5	5	0	20
12	Surati	6	5	0	7	0	0	0	6	0	0	24
13	Martini	5	0	5	0	0	0	0	0	0	0	10
14	Endang Suryani	6	6	0	0	0	5	0	4	7	0	28
15	Dwi Safitri	5	4	4	7	0	7	0	5	6	0	38
16	Sri Haryanti	6	5	4	6	0	0	0	0	6	0	27
17	Vivi Noviani	5	6	6	0	0	0	0	7	7	0	31
18	Partilah	5	6	5	5	5	0	0	0	0	0	26
19	Sutini	5	0	5	0	0	0	0	0	0	0	10
20	Wasinem	5	5	5	6	0	6	0	0	0	0	27
21	Semi	0	0	5	6	0	0	0	0	0	0	11
22	Daryanti	6	6	6	6	0	7	0	0	0	0	31
23	Ngatiyem	7	7	5	6	0	6	0	7	0	0	38
24	Kuswantini	5	6	7	6	5	0	0	0	0	0	29
25	Amini Sari	7	6	6	7	0	6	0	0	0	0	32
26	Asmudiyati	5	6	5	6	7	0	0	7	7	0	43
<b>NILAI RATA RATA</b>											<b>31,07692</b>	

2. Penilaian sebelum Sosialisasi Pertanian dan Pemanfaatan Pekarangan

No	Nama	Nilai Uji Test (Setelah)										NILAI
		1	2	3	4	5	6	7	8	9	10	
1	Parinem	7	5	8	7	8	7	9	9	9	8	<b>77</b>
2	Sukatri	9	7	10	8	9	9	8	10	10	10	<b>90</b>
3	Sumarni	9	7	9	7	9	8	7	8	7	10	<b>81</b>
4	Siti Muryani	9	7	9	8	10	9	9	10	9	10	<b>90</b>
5	Jeminem	9	5	9	7	8	7	8	8	7	10	<b>78</b>
6	Suwarni	7	6	7	7	10	7	10	8	10	10	<b>82</b>
7	Kamiyatun	6	5	8	8	6	7	10	10	10	10	<b>80</b>
8	Mujinah	8	6	7	7	9	9	9	8	7	10	<b>80</b>
9	Heni Sulistyarini	10	5	10	8	10	10	10	7	10	10	<b>90</b>
10	Suntari	8	5	10	9	7	10	10	10	10	10	<b>89</b>
11	Sulami	7	5	8	6	6	8	7	7	9	10	<b>73</b>
12	Surati	8	5	10	10	10	10	10	9	10	10	<b>92</b>
13	Martini	7	10	8	7	7	7	10	8	7	10	<b>81</b>
14	Endang Suryani	9	5	7	9	8	7	10	10	10	10	<b>85</b>
15	Dwi Safitri	10	5	10	7	10	10	10	10	10	10	<b>92</b>
16	Sri Haryanti	8	7	8	10	9	8	10	10	10	10	<b>90</b>
17	Vivi Noviani	9	5	8	10	10	10	10	10	10	10	<b>92</b>
18	Partilah	7	5	5	7	10	9	7	7	7	8	<b>72</b>
19	Sutini	5	5	7	0	0	5	0	0	9	0	<b>31</b>
20	Wasinem	10	5	10	10	10	10	10	9	10	10	<b>94</b>
21	Semi	6	5	7	8	9	9	9	8	9	8	<b>78</b>
22	Daryanti	10	5	8	9	10	10	10	8	10	10	<b>90</b>
23	Ngatiyem	7	8	10	8	9	8	10	7	7	6	<b>80</b>
24	Kuswantini	6	6	6	7	8	7	8	9	8	7	<b>72</b>
25	Amini Sari	7	5	10	10	10	10	5	6	10	10	<b>83</b>
26	Asmudiyati	9	5	10	8	10	9	5	7	9	10	<b>82</b>
<b>NILAI RATA-RATA</b>											<b>81,69231</b>	